臺灣日日新報 夕刊
四月五日
夕刊定價一部一錢
發行兼編輯人 佐々木 寅
發行所 臺北市榮町四丁目 臺灣日日新報社
基隆市旭町（電話七八五）基隆支局
臺中市寶町（電話九〇七）臺中支局
臺南市錦町 臺南支局
花蓮港街入船町 花蓮港支局
大阪市西區 大阪支局
東京市 東京支局

靴を丈夫にする
サンエッチ靴クリーム

一國一政府へ
臨時、維新の兩政府
原則的諒解に到達

【北京五日發同盟】臨時政府と維新政府との政府統合並に將來の諸問題に關しては、當局者の腹藏なき意見交換に依つて根本決定の原則的態度に大體の諒解點に到達した模樣で今後はこの原則を基調として兩政府の緊密なる連絡に依る政策が展開されるものと期待される即ち

一、兩政府當局は中國内に相對立するが如き政府の存在することを看過せず「一國一政府」を基調とするものであること

一、兩政府は中國現實の政情が改善せられ双方において合流を適當と思はるる客觀的情勢が熟した場合は右原則に從つて速かに合流すべきものであること

一、然しながら現實の問題としては臨時政府成立日尚淺く中支にその威令行はれ難き實情にあり殊に戰禍を蒙ること最も深き中支の復興治安等に絶大なる困難が豫想されこれら難民良民の救濟救撫、產業經濟の復興は現實の要求に即して發生した現地政權の手においてなすを最適と認められること

一、依つてこの難事業の推進達成は維新政府において全力を竭してこれに當るべく臨時政府は政治的物質的に能ふ限りの援助をなすものであること

一、叙述の諸項目は以上の諒解と原則とに從つて兩政府間に矛盾抵觸なきやう緊密なる連絡の下に協調を圖ること

一、然に中央新官の事項と不可分のものは近き將來において臨時政府の準則處理に委ねるか或は統合されたる方針の下に處理すること

斯くて政策方針を綜合統制して新中國政權の目的達成に邁進し客觀的情勢が合流を適當と認むる時機に到達した時機において兩政府は前記の一國一政府の原則に基く合併し強力なる統一中央政府として發展するものであること

內地に魁け今月下旬
地方長官會議を開く
本府の方針示達に重點

總督府では每年議會終了後內地地方長官會議に引續き定例的に地方長官會議を招集し議會の內外を通じて現はれた中央政府の方針並に外地施政の實情等を通じて新なる諸方策の周知徹底を圖ると共にこれが實現につき地方廳の實情に即應した隔意なき意見を徵して來たが今年は時局重大の折柄でもあり愈々長期戰遂行に伴ひ中央の行政に即應し本島現下施政の首腦に對する總督府の方針を可及的速かに示達する必要から內地に魁け來る廿一日より廿三日迄三日間地方長官會議を開催する事に決定、五日地方長官宛招集狀を發すると共に各州廳に對し會議に提案すべき指示、注意、協議事項及答申、長官の諮問事項の認示資料の提出方を命じた、而して今回の會議は從前の例を破り諮問事項を中心とする本府の方針の示達に重點を置いた事は時節柄各種の意味にて注目されてゐる

抗戰の虛に乘じて
全支赤化の魂膽
惡辣極まる共產黨

【上海五日發同盟】中國共產黨一派は西安事件後の國共合作により國民黨の容共緩和に乘じ各方面に對し必死の努力を續けてその勢力を浸潤せしめ遂に蔣介石政權をして無謀なる抗日戰爭を繼續せしむるに成功し更に國民黨內の實力に名を藉り盛んに長期抗戰を強調してゐるが之が即ち赤化の長期的方策として左の三項を蔣介石に提議して居ると言はれて居る、即ち

一、國民黨共產黨を初め國內の總ゆる公共的團體を以て國民會議を組織し各團體より委員を選出して長期持續的方策の研究、計畫をなす

一、軍、黨、政、その他總ゆる方面の代表を包括する共產黨の機關を設け之に內政、外交政策の決定權を有せしめる

一、一般民衆の動員武裝

といふのであつて之に依り共產黨は國民黨と對等の地步を獲得せんと企圖する外に表面國民黨とは切離し國內の總ゆる勢力との合作提携により局面の打開を圖らんとするに過ぎずして他意なきものの如くであるがその裏面の意圖は長期抗戰を強調し之に迎合する事に依つて現在實權を握れる國民黨をして疲弊の窮地に陷り起つ能はざるに至らしめたる後之に代はりて一國一黨の本性を現はして全支赤化の野望を完成せんとする陰謀にして既に全身創痍共產黨との關係も深間に陷れる國民黨政權一味がこの陰謀に對し果して如何に對処するか興味ある問題である

古莊軍司令官
五日湖口へ

古莊軍司令官は五日午後一時半山本參謀、清岡副官を帶同自動車で湖口へ赴いた六日歸北の豫定

堂々たる閱歷手腕
新味溢るる雰圍氣
維新政府要人を語る

【上海にて齋藤本社特派員】中華民國維新政府を現地に在つて見、感じ、而して語る――その成立の日、三月二十八日は中支一帶、南京も、上海も春光いとも麗らかに我が占據地帶二千万民衆の歡喜を映したやうな春暖と陽光に輝く春日和であつた、その歡喜と期待の裡に新政府は、三權分立主義を基調に、三院七部の堂々たる陣容をもつて生れ出たのである、新政府の中樞をなすのはナンと言つても行政院長代理の梁鴻志氏で、それに法政院長の溫宗堯氏を加へて內閣の二本柱と言つてよからう、梁氏は支那の官僚の中にも相當の人物であり、いづれも支那の中心となつて働いた人もあり、いづれも相當な働き手で、此の点、新政府に多くの新味をただよはせ、多大の期待を抱かしむるものがある、梁行政院長は、嘗つて我が台日社にゐたことのある鄭太郎氏、支那革命で有名なアノ鄭太夷氏と共に支那國學の大家で、鄭氏の亡き後は支那國學者の第一人者として自他共に許す人物、謂はば君子人である、東洋文化復興の時代に當つて、當代國學の泰斗を政府の首班に迎へたことは、その意義頗る大なるものがあると思ふ、政治的經歷は安福派に屬し北京政府の段祺瑞時代にその書記官長をしてゐたことは周知の通りである、また法政院長の溫宗堯氏は支那政界で國民黨の長老である唐紹儀氏とは淸朝時代以來今日まで密接なる政治的關係を維持し來り、唐氏の自重も隱らぬ際に、こんどの新政府樹立に當つて、唐紹儀老が新政權に出馬の意を再々仄めかしたといふ噂も故ない事ではあるまい、昔日の根據廣東省から進出の如き大人物を新政府に迎へたる事は、支那民衆の反省を促すに足るものがあらう、それから外交部長陳籙、內政部長陳群、綏靖部長代理任援道、財政部長陳錦濤、教育部長陳則民、これ等の諸氏もそれぞれ一方の經歷の示す通り、それぞれ堅實なる政治的經歷と經驗を持つてをり、王子惠氏も亦一角の人物で、さらにこれ等の諸氏を地方的に見れば、新政府の院長、部長合せて八名のうち廣東省が溫宗堯と陳籙、江蘇省が任援道と陳錦濤の二名で、これ等を除いた殘りの梁鴻志、陳群、陳則民、王子惠の諸氏は悉く福建省の出身であり、また特に政府の首班に梁氏を戴いてゐるから、人呼んで"福建內閣"と言ふのも故ない事ではあるまい、さうすれば福建省と一衣帶水の關係にある台灣として、ナンだか一層特別な感じもしてそれから次に起るべき事態への伏かなる喜びを感ずるやうな氣がする、さらに新政府全體の持つ氣魄と意義とを言ふならば、從來日本を十分に理解してゐるのも、從來の形式やら、民衆に對する無誠實から、新政權を作るに際して、とやかう言つて國民を欺く傾きがあつたが、今度の新政府ではそんな事はなく、進步的な態度に出てゐる點は、今後の日支提携の先驅を爲す上に多大の意義があり、その實現も遠からぬものがある、その實現を目指すと同時に、近く北支の中華民國臨時政府と合流することとなつてゐるから、これ等が相携へて全支に理想光を放つ日も遠くあるまい

物心兩面の總動員
閣僚全員 遊說せん

【東京五日發同盟】長期戰局の第二段階に這入つた時局は上、下一丸となつて國難打開に邁進すべき情勢にあるので近衞內閣は議會後の時局に處して全國民に向つて更に一層の緊張と決意を促して長期戰に對処する國民の覺醒を要望する爲め各閣僚交々全國に遊說して國民精神總動員運動を展開する事になつたが、先づ今月中旬賀屋藏相、吉野商相を關西中部、九州方面に、有馬農相を東北地方に夫々派遣して議會後の法案並に新政策の實施に伴ふ國民經濟生活との關係を述べて精神運動のみならず、物心兩方面に依る全國總動員を強調する筈であり、尚近衞首相を始め他の閣僚の遊說についても目下計畫に考慮されてゐる

台兒莊に敵機飛來
盲爆・自軍に大損害
高度高く空しく遁走

【兗州四日發同盟】四日午後二時二十一機より成る敵飛行隊（內譯爆擊機十五機、驅逐機六機）が台兒莊上空に現はれ小型爆彈を投下すると共に對地射擊を行つた併し例に依り高度高く照準も殆ど出來ず爆彈は却つて支那軍陣地に落下して壞滅し自軍に大損害を與へたが我方の損害は皆無で敵機は我が猛擊に怯じ空しく遁走した

滿洲國政府を
波蘭も承認せん
リ領事近く新京へ

【ハルビン四日發同盟】新任ハルビン駐箚ポーランド領事リディフスキー氏は三日午前七時着列車で着任した、氏は近く新京に赴きポーランドの滿洲國政府承認問題につき會見は本月下旬頃と見られ其の結果は防共戰線の一層強化するものと期待されてゐる

重光大使が
ソ聯に嚴重抗議
飛行士の支那軍援助で

【モスクワ四日發同盟】重光駐ソ大使は四日午後二時ソ聯外務人民委員部にリトヴィノフ外務人民委員を訪問しソ聯飛行士の支那軍援助に對し嚴重抗議を提出、警告を發した

中支の鐵鑛開發
振興會社下に新會社を設立

【東京五日發同盟】中支那振興會社は近く愈々成立の運びとなるが中支方面における鐵鑛資源開發については同會社の綜合的統制下に新會社を設立することに關係當局の意見一致を見たので振興會社の設立次第早急具體化することになつた、即ち中支鐵鑛資源開發方針としては北支興業會社の統制下に生れる北支製鐵會社が鐵鑛石の採掘並にこれが內地に對する供給を合せて現地に製鐵業を建設し現地製鐵事業を振興せるに對し中支は主に內地の鐵鑛增產擴充五ケ年計畫遂行上これが有力なる原料供給地と目されてゐること及び中支に製鐵用原料炭が少ないことが理由に擧げられ鐵鑛石の採掘及び內地の供給增加を目標とすることになる譯である、而して新鐵山會社は北支製鐵會社と同樣內地における大小製鐵資本に對し成るべく參加を促すことにならうが、會社の經營は日鐵、日本鋼管等の大型製鐵會社を中心として之に當り他は單なる資本的參加に止めることにならう

政府に財政全權
ブ首相の財政改革案
佛國閣議で承認さる

【パリ四日發同盟】フランス政府は四日午前九時四十五分から首相官邸に閣議を開き、ブルーム首相は五日議會に提出すべき財政改革案に關し重大說明を行つたが席上ダラディエ國防相は全閣僚を代表して財政改革案を支持するを表明、斯くて閣議はブルーム首相の財政改革案を全員一致承認しこの閣議の正式決定を見た後直々下院に提出する事となつた、右法案の本文は二箇條から成る簡單なもので

一、政府は國防並にフランス銀行の金準備評價換を施し經濟回復の爲め必要なる手段を取るため各種の法令を制定し得る權限を有す

一、但し右の手段は本法案全文所定の範圍を出づるを得ず

とあり如何なる場合に右の法令を公布するかは全文に詳細具體的に規定されてゐるが事實上財政に關する全權限を要求したものであり一方新發券即ちフランス銀行による國貨及び資本稅增徵案は社會黨年來の主張を表現したものに外ならない、而して外國爲替取引もフランス銀行に統一する案について財界筋は「現實上の爲替管理」であると見てゐる

國民參政會は
國府專制の擬裝
共產黨の策動破る

【香港四日發同盟】今回決定された國民參政會はその構成、權限、內容如何が左右兩派の間に重大な論議の的となつてゐたが四日に至り左の如く判明した、即ち同參政會委員としては各省より代表二名を選任しその他一般より代表六名を選任しこの中より政府が三名を指名化するものであるがその權限については非常な論議が戰はされ一部左派は同參政會議事決定の大部分を付與すべきことを主張したが結局は右派の主張が通り同會を以て政府の指導下にある諮問機關として人々の參加を得せるに止めることになつた、かくて共產黨が同會に相當決定の大權を與へることにより國民黨の一黨專制にとめを刺さんとしたが之に反ず民意暢達のカムフラージの下に一黨專制の強化を企圖せる國民黨右派の策動が奏功したものと解される

鄭孝胥氏の
國葬は廿日

【新京四日發本社特電】滿洲國の元勳故鄭孝胥氏の國葬は來る二十日と決定又場所は大同公園に決定を見たので六日正式確定する

その日その日

○日本商品は、何もせずに何も言はぬのに英米兩國はエスカレーターで目抜通りの擴大引上げを斷行し自ら鬼を描いて狼狽ふためき、結局、自分から東洋の火煙を切る嚴嚴なる世界の陣營よ、默つては居られまいで

○インチキながら大金大谷で明日化した南が一つ、ソレは"長期抗日"を乘せぬといふ、策――結婚で支那の構止工作も徐々やれる

○挑ね上る一方の商品と"物價調整"の一手だけで喰ひ留め得るやこんな場合こそ"理外の理"にそノを言はせれば……

○雨の後がいつ迄も春來、春古の頭風が此の島まで、台灣の春らしく無い――

人事

▲岩倉道具男爵（貴族院議員）四日南部より東北丸五日高砂丸にて歸京
▲鈴木重信氏（高雄州地方課長）五日名古屋ホテル
▲近藤滿夫氏（臺灣新聞社長會記者）五日內地へ
▲渡辺良敏氏（臺中州產業部長）五日來北（鐵道ホテル）

★無絃琴★

督府總督府秘書課の高橋技師は今同の洋行に際し友人に約束した通り一切酒を飲まずに首尾よく通して來るので失敗談は評判らしいが、唯一つ風變りな大ヴラしても大分いるのがある。ソレはアメリカのロッキー山の山麓近い海拔一万二千尺のクライマックスといふモリブデン鑛山に行つた時のこと、途中自動車を小さい街に乘り捨て、同鑛山までいくらあるかと問ひたら三、四十分の行程だといふ。それならとといふので外套を着けた儘スーツケースも街に置いて、一寸散步に出掛ける位の心持ちでブラリと出掛けた。時既に十一月も半ばの初冬で街は吹雪に埋もれ、行くほど行くほど二時間たつても三時間たつても行き着かない、ロッキおろしの名だたる寒風の吹きさらしで耳たぶはキリキリ、鼻はかちかち、進む手足はならいので在取りに邪魔つけて行つた手袋の服裝を取出し紐を挽ひ耳を防いだり、夜分になつて命からがらヤッと鑛山事務所に着いたといふ話▲そこで「君は若く生きて着いたね」との挨拶、先に三、四十分行程といつたのは自動車での話で、テクテクならシーなら雪道六里近いところ▲併し親切にも行に合宿所を一室あけて泊めてくれ、そこに二日間滯在してモリブデン即ち水鉛といふ特殊鋼の製作には無くてはならぬ鑛物の採取作業なども見ることが出來たが、同鑛山は水鉛の生產額では世界一と折紙付きの大鑛山……高橋技師の失敗も、ソレに比例してる位な大物――。

愛情の一群 (94)
村山知義作　伊東顯畫

意外な訪問者（一）

庭緣の向ふの垣根に、黑い不安の氣持を與へた訪問者は、やがてドアから姿を現した。眼を茶緣つた由子の開けてくれた薄く、白く、鑄のある皮膚の中に、今にも消え、溶けてなくなりさうな眼が細まつて、その微笑は一片非の打ちどころのないやうに好意に溢れ、善良な感情に滿ちたものである。

「いつもいつも房江が御厄介になりましてなア。もつと早くお禮にも出たいし――それよりも何よりも、こんなに偉くおなりのあなたが昔の香島さんのお嬢さんだつたことがわかつた時は吃驚しましたなア。自分までが急にから若かつたやうな氣がしましてなア。だが、人間が偉くなり、幸福になるといふことはよいことです。人間よ、幸福であれ！各人が幸福であるところに、取りも直さず、天國はありますのでなア。いいことでした。いいことでした」

房江の心配にも拘らず、かうしてたうとう由子の許に現はれてしまつた雨宮の叔父は、香ばしく紅茶に手を出しながら、まじまじからジゲジゲと由子の顏を眺めた。

さういふ、人間の幸福について一般論から昔の思ひ出へと移りしながらも、眼に見えない絲で、このお客は會話を或る目的地へ向つて導いて行くらしかつた。

「私はクリスチャンであり、牧師をしたことがあるものだが、女優といふ仕事を少しも惡いとは思つとりませんよ。なるほど、十五六のお嬢さんのあなたが、女優になりたい、女優になりたい、と云つてゐるのを聞いたときは、賛成する氣持にはなれませなんだ。それは本當です。若々しいことだと思ひました。けれどもあなたの天稟が矢張りそこにあつたのですな。俳優の藝術は人格を以つてはかり知られません。演技の力で人生の波瀾を述べ傳へるといふことはやつぱり立派な仕事でしたのですな。それほどにあなたは偏見なさつて、あなたに幸福と豐かな生活とを與へ一々さうたのです」

振り切れて貧しげな洋服を着た無名の男と、この豐かさの前に淀れ、天下に名を知られた部屋の主と――この二つのものの距離をちぢめるばかりでなく、できることなら十五年前の日暮里のころの、自分はアメリカ人と附き合ひの多いハイカラな牧師であり、由子は保險局の課長だつた父に死なれ、母の手一つでホソボソと養はれてゐた瘦せた女学生といふ關係に戻したい、さういふ樹望に驅られてイライラし、言葉もできるだけ横柄にと氣をくばつてゐるのだが、その努力はすればするだけ、現在の距離の大きさをはだたせる様に自分ながら思はれて、薄い皮膚の下がパーッと紅くなつて來た。

見抑すまいと思つても、眼は部屋の中の贅澤な調度や什器に惹き寄せられる。

（ああ、いつたいこの女にどういふ手段でこれらのものを獲たのだらう。この贅澤な蓄音機一つだつて七八百円はするものだらう。彼女はそれをどういふふうにして支拂つたのだらう？或ひは誰かが贈物として持ち込んで來たのだらうか？）

紅茶の二度目の湯を沸かしに由子が去つたとき、彼は立つてマホガニーを撫で、耳を當てた。

（なぜ蓄音機には口がなくて、いや、口はあつてもレコードに吹き込まれたこと以外のことはしやべれないのかも！しやべれさへするなら、こいつの身の上の秘密が聞かれるのに！）

針一本に至るまでが、苦しいほどの好奇心をそそる秘密を包んでゐるのであつた。

「いい蓄音機ですなア――あの、無線ですなア」

たうとう我慢できずなつて、針をとりあげて、食ひ入るやうに眺めた。その針は彼などの馴染の、細くて、先のメツキが剝げて黃色い地肌の出てくるのや、蠍分や破頭で、黑いアバタや吹出ものが出るのやとはちがつて、ジワリと伏い直線を持ち、たのもしげな落着いた光を湛へ、重厚な曲り彫りを持つてゐた。

有熱時の榮養に

ヴィタミンCを缺くと 疲勞と衰弱とが加はる

病氣負けに

熱が出たり、下痢したり、激しい痛みのために、固形の食物を口にすることの出來ないときは、一般におもゆ、牛乳、スープなど流動食が用ひられますが、これを永くつゞけますと、病人は食慾を失ひ顏色が惡くなり、齒が浮き、元氣が衰へ「病氣負け」が一層はげしくなるものです

數倍に增加

かやうな人が最も喜ぶものは新鮮な果汁や野菜汁です。これは熱のために酸味を要求するだけでなく、その中には病菌と鬪ふに最も大切なC、と言ふ活性の榮養素が含まれて居り、病氣のときは平時の數倍も必要なので、病人はそれを生理的に要求するものであると言ふことが、榮養學上の研究で確かめられたのです。

新鮮な果汁を

然しこのCは果物ならもぎたて、野菜なら採りたてのものに澤山含まれてをりますが、時日を經たものや熱を加へたものなどは力が減るか、失はれてしまひます。たとへもぎたて、採りたてでも胃腸の弱つて居る病人に與へるときは反つて、刺戟物を含んでゐるため一應滲へさせられるものです。

最近ではこれに代つてヴィタミンC劑アスコル末が好んで用ひられます。天然果汁のやうに病人のお腹にさわるような、不純酸や夾雜物を含まず、ヴィタミン含量が正確で、どんな人にも多量を與へたとて害がありません。その一瓦はレモン半個の新鮮汁に相當するヴィタミンCを含んで居ります。

レモン半個の新鮮汁に相當

七五瓦＝二圓五十錢　一五〇瓦＝七圓五十錢

ヴィタミンABCDE（一九三八年版）と題す冊子（見本付）左記東京、田邊商店C係あてお申込次第發送いたします

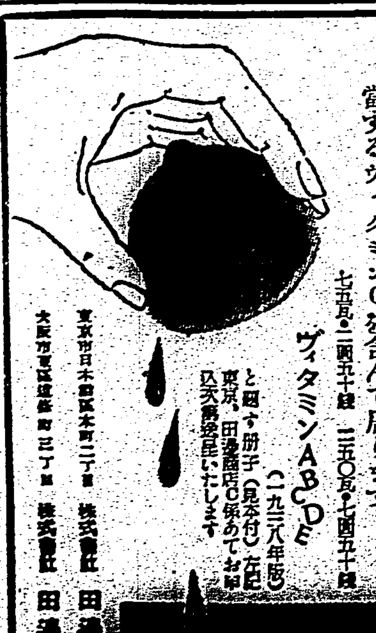

東京市日本橋區本町二丁目 株式會社 田邊元三郎商店
大阪市東區道修町三丁目 株式會社 田邊五兵衛商店

アスコル末

AS.47

三千の死體を遺棄 敵もろくも敗走
鮮かな佐藤部隊の猛撃

【濟南四日發同盟本社特派員】去る三月二十五日臨沂南方下四安に於て佐藤、高橋、中島各部隊を完全に潰滅した○○部隊長は三層山砲陣地の陣地に拠る敵の主力約六千の攻撃を決意し二十八日猛烈第二次攻撃の征途に就いた北南山地の春は漸く深まり到る処桃が咲き誇り霊の腐敗臭の痛さとは正反對に兵士は汗びつしよりの行軍と戰闘を續けた、敵は蔣介石直系の銀南五師約六千、敵ながら天晴れ頑強なる攻撃を見せ各地に激烈なる攻防戰を展開、殊に佐藤部隊は連日連夜敵の主力にぶつかり悪戰苦鬪しさしもの蔣介石が誇る精鋭も我が旺盛なる攻撃精神の前には遂に戰意を失ひ二十八日より三十一日まで四日間に亙り實に三千余の死體を遺棄して敗走した

宋子文と孔祥熙の確執は益々深刻化
焚つけられた蔣が孔の私財調査

【香港五日發】支那中央政府内の信ずべき筋より得たる情報によれば最近宋子文と孔祥熙との間が極力争ひや感情の對立で確執を續けて來た事は周知の事であり宋子文は表面に暴露せずに済んでゐるのであるがこの困難の時局にあつて兩者の感情は容易に融和せず密かに暗闘を弄して相排擠して居るものの如く最近宋子文は共産勢力を利用して孔祥熙の不正を調査せしめ汪精衛を通して之を蔣介石に吹込ませたため蔣も已むを得ず腹心をして私かに孔の私財を調査し且つその行動を監視させてゐる事實があり之を感知した國民黨系の要人等は孔に多少の不正行為があつたとしても宋が私怨に驅られこれを以て周恩來を利用するが如きは共産黨一派の進出に絶好の機會を與へ延ては宋も蔣もその陷穽に足をすくはるるに至るべく國民黨の將來に關し深憂に堪へずとて宋の陰險手段を非難してゐる

商品の不當値上げ
大藏省が防止に乘出す

【東京五日發同盟】四月一日より物品税の増徵に伴ひ各百貨店並に商店では物品税の増徵額だけ値上げする名目の下に最近一般的に商品の値上げを實施しつつあるがこれをこの儘放置する時は一般的物價昂騰の気分の醸成、社會的に芳しからぬ結果を將來する虞れがあるので大藏省ではこれが實情を十分調査の上、不當値上げを防止するに方針を決定、商工省当局と緊密な聯携を保つて先づ百貨店組合其他につき調査する一方直接百貨店、商店に檢査官を派し値上げ状況其他につき嚴密な調査を加へ不當値上げの形跡ある際には容赦なく斷乎たる取締り処置に出づる事となつた、又不當値上げ防止策については商工省とも連絡し具體案を練り研究中であるが差當り課税額だけ別箇に定價表に明記させる方法の如きも一方法として研究されてゐる

つばめ號にて東京驛より離京する伊太利使節團(電送)

臺北商工展
いよく今夜限り

臺北市公會堂で開催中の臺北商工展覽會は連日好天氣に惠まれ、盛況を極め豫期以上の成果を收めてゐるが愈々五日午後十時を以て終了することとなつた、四日までの入場人員は實に廿二万四千餘人に上り五日の最終日を合すると恐らく二十五万人以上に達するものと見られ近年にない人出とされてゐる、それだけに一般市民に裨益する所大なるものありと思はれる

愛婦新竹分會で映畫の夕 【新竹電話】愛婦新竹市分會では皇軍慰問金に分會資金調達の為め九、十の二日間に亙つて有樂館に於て映畫の夕を開催するが上映番組は「白衣の天使、外二篇」である

免稅の輸入米を高價に賣り捌く
華南米業公司を恨む廣東の大衆

【香港五日發】海上交通の不安と不作とに依り廣東省内の消費米が欠乏し且つ價格の暴騰を來した事は屢々報道せられた所であるが國民政府は之が緩和救濟のため華南米業公司に對し先般外米百万擔の免稅輸入を許可し既に西貢方面より一部の入荷を見たが同公司は免稅を秘し一擔に付き三元四十錢の稅額と三元の利益とを附加して仲買人に賣捌きつつありその總額の利益は六百四十万元の巨額に上る訳にて同公司の陰の投資者が宋子文孔祥熙一派なる事實を知る一般民衆はこの民族存亡の際に於ける彼等の悪辣振りに極度の憤懣を抱いてゐる

南支發展の爲には上海に足場が必要
『臺灣館』新設の意氣込み

【上海にて結城本社特派員】上海に來てゐる台灣關係者を語る、那邊の後に台灣から上海に來た多くの連中は、正直のところ「ちょっと上海を見て來よう」ぐらゐの考へであつたらしい [illegible]

第二國民の體位向上を期し
近く"學校看護婦令"
全國小、女學校に配屬

【東京五日發同盟】戰時下の新學期を迎へて文部省では優良健康兒を輩出せよと全國の學校衞生施設を整備し銃後の日本を背負ふべき第二國民の體位向上に拍車をかける事になり其の第一段として先づ現在の小學校女學校に於ける夥しい生徒の健康監督者である學校看護婦の存在を制度化し勅令に依る學校看護婦令を定め近く發布する運びとなつた、これが爲め女學校卒業者にして看護婦免狀を所持する者を更に全國地方長官の下に置かれる檢定委員會に於いて嚴密な檢定試驗を行つた上學校看護婦に採用する事となつたもので之れ等優秀な看護婦が全國の小、女學校に漏れなく配屬された曉には銃後日本を背負つて起つべき第二國民の體位向上に必ずや大きな實績を收めるであらうと大いに期待されてゐる

齒科醫師會總會 台灣齒科醫師會總會は來る二十日臺北市公會堂で全島からの代表六十餘名出席の下に總會を開催したが決定事項は次の通り

一、會則改正

一、[illegible]に關する件

一、[illegible]に關する件

一、役員改選 會長小林軍夫、副會長[illegible]

宣撫班が農民に種子を配給

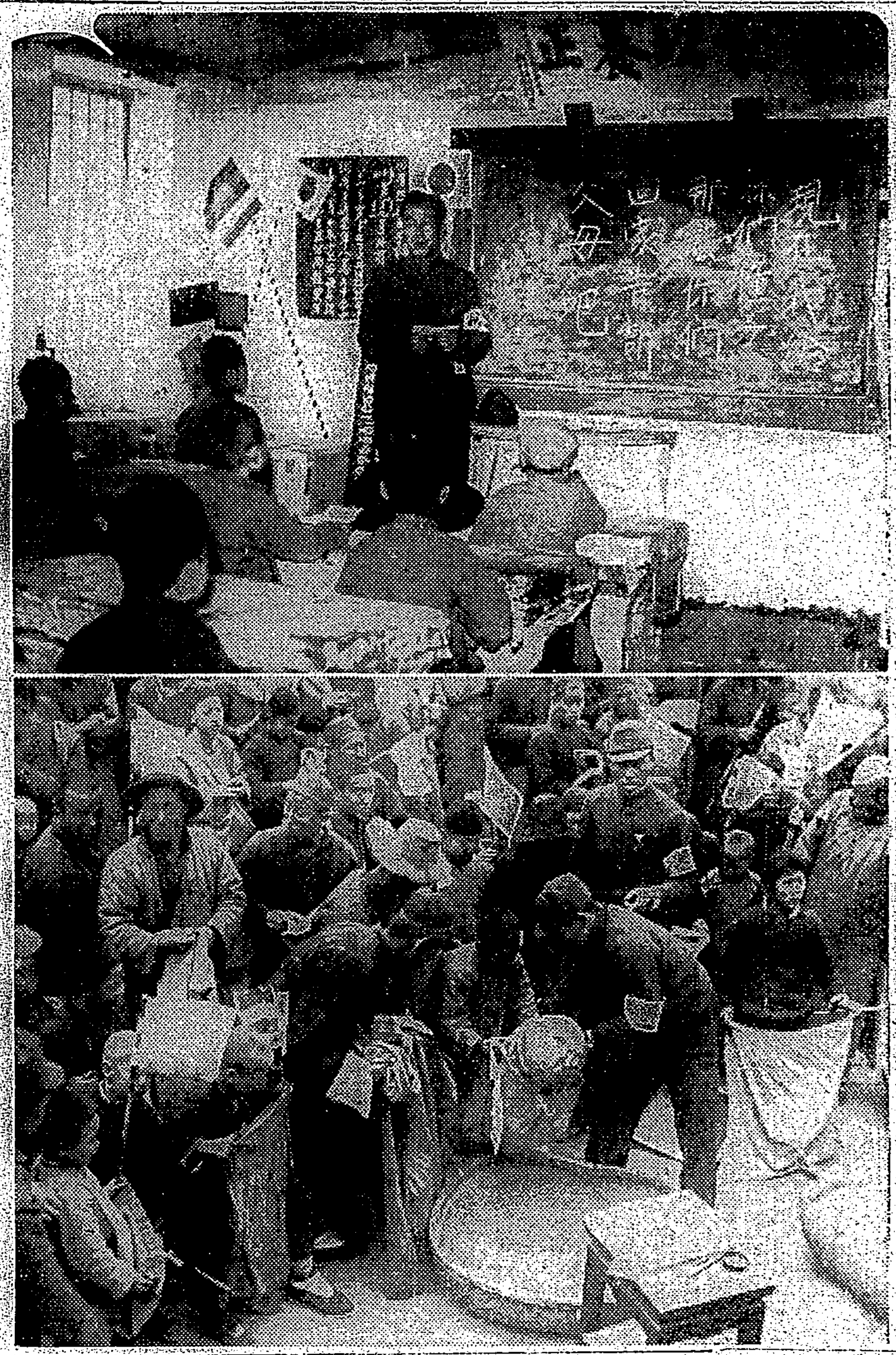

我が宣撫班では兵火、水害のため困窮せる土民救濟のため郎坊で種子を配給した(上)小學校でこの事を家へ歸つて父母に告げよと教へる(下)子供まで袋持參で ―陸軍省許可濟―

"佛軍の北佛集結は白國保障占領の意"
ベルギー各紙の報道

【ブリュッセル三日發同盟】ドイツのオーストリア併合とスペインに於ける人民戰線政府危機に直面して來たフランスは國防の重大脅威に直面してその打開策に腐心してゐるが右に關聯して最近ナミュールで發行されるカトリック系紙ヴエルス・ラグニル紙は同紙の論説として次の如く觀測を掲げて注目を惹いた

フランスは頽勢の人民戰線救援の爲めスペインに出兵する必要を感じて後方の安全を確保するためフランス軍に依るベルギーの保障占領を行はんとする意嚮をベルギー政府に通告して來たが自國を戰禍に捲込むことを欲せぬブルム首相として斯かることをベルギー政府に要請するには果して本氣かどうか疑はざるを得ない、フランスは思ひ通りにスペインに進軍出來るかも知れぬがベルギーはフランスのために犠牲とならねばならぬのか、ベルギーはドイツの國内進入を許さぬのは勿論フランス軍も[illegible]

ラグニル紙の右の論説は直ちにベルギー各紙に轉載され各方面に多大の反響を呼んでゐるがフランダースのカトリック系スタンダード紙は曰く

ラグニル紙の報道は最近フランス軍は北部フランスに集結し他方ベルギー軍が南部國境に集結しつつある事實に依つて裏書きされてゐる

またエトワル紙は曰く

ベルギー國防の重点は從來專ら東方からの敵に向けられてゐたが最近に至つて突然この方面は變更されるに至つた

ルギー政府からブルム首相へ送られた正式回答も大要如上の趣旨を述べたものである

英國の反日感情は一切が算盤づく
石井使節新嘉坡で語る

【シンガポール四日發本社特電】[illegible]

中條姫の當麻曼陀羅は蓮絲でなく絹絲
大賀博士が研究發表

【東京五日發本社特電】蓮の博士で識られてゐる大賀一郎農學博士が四日科學博物館で行はれた日本植物學大會で『蓮絲織の研究』と題して中將姫の傳說を科學的に解剖して蓮絲に關する興味ある研究を發表した今から千二百年前奈良時代に中將姫が蓮絲を以て當麻曼陀羅と言ふ佛畫を織つたと言ふ傳說が遺つてゐるがその當麻曼陀羅は現在國寶として當麻寺に保存されてゐるがこの曼陀羅織が何であるか織物であるか今日まで問題になつてをり、[illegible]博士は繡であると言ひ正木直彦氏は織物であると夫々自説を主張してゐたものだが大賀博士は現物に付き丹念に研究した結果支那の唐時代に始まつた刺綴織と称する織物であると斷定し更にそれが傳說の如く果して蓮絲であるかどうかを檢し既に硬化して粉になつた絲を顯微鏡にかけて研究した結果蓮絲ではなく絹絲であることが判り茲にその成果を發表して傳說を覆へし學界の疑問に一つの解決を與へたのである、更に大賀博士は蓮絲織の研究を進め從來蓮絲織その他の織物だと普通に考へられてゐたものが例へば淺草寺の觀音像圖、[illegible]國寺の弘法大師圖等が蓮絲で織られてゐることを發見して現物について詳しく説明し一般的興味を呼んだ講演後大賀博士は語る

蓮に關して色々研究してゐるが蓮の糸を作り蓮絲で織物を作つてみたりしたが中將姫が作つたと言ふ曼陀羅は殘念ながら蓮絲ではなかつた、併しこの傳說の為めに宗教心の厚い昔の婦人達は蓮絲で織物を作つたりしたことが判つた蓮絲は絹ほど強くはないが落着いた色が出て却々よいものだ

相變らず滿員
けふ高砂丸が出帆

【基隆電話】內台定期船の今春における混雜は船が一隻足りない為め五日になつて未だ客足殺到、同日の高砂丸は各等滿員で出港したが知名者は貴族院議員[illegible]、戶水[illegible]、野口[illegible]、基隆運輸[illegible]等であつた

國鐵の黑字

【東京二日發本社特電】事變下の非常時局に全力を注いだ國鐵の業績が報いられて昭和十二年度運輸收入、即ち昨年四月から今年三月三十一日までの總收入は旅客收入三億六千四十六万四百九十円(乘車人員十一億六千九百五十七万四千三百廿一人)貨物收入二億七千九百廿一万二千六百廿六円(發送噸數八千七百三十二万三千八十六噸)合計六億三千九百三十七万三千三十五円の素晴しい數字を示した、十二年度豫算編成に際して樹てた推定收入に比較すれば千五百七十九万七千三十五円で二分五厘增、又昨年度收入五億六千九百六十万九百二十七円に比較すれば七千二十七万二千九十八円で一割二分增と言ふ素晴しい輸送力の增大に伴ふ旅客貨物の自然的增加と軍需インフレ物價騰貴等がその原因と見られてゐる

州外事課長宅を荒した賊
遂に捕はる

去る三月十七日午前零時から四時までの間に台北市幸町の日高台北州外事課長宅に賊が侵入、時計や衣類等數点を盗み去つた、州刑事課、南北兩署では嚴重なる捜査中であつたが二十五日夕刻永樂町二丁目永樂質舗に右盗品中の懷中時計を入質せんとして怪しまれ時計を捨てて逃走した事から足がつき、四日遂にこの男は北署鑑田、陳、李の三刑事につかまつた、犯人は本籍台北市大橋町二ノ三一[illegible]と云ふ住所不定の前科三犯の男

井上視學官が献金
故夫人の忌明けに

文教局視學官井上重人氏は亡敏子夫人の忌明に際し香典返しを廢して金二百円を嗣子井上岩雄君が四日本社に持参し時局に即應した処分方を依頼したので、本社では陸海軍各々百円を恤兵金として献納の手續をとつた、尚同氏は郷里の小學校にも金一封を奨學資金として寄附した

基隆で物品稅講演會 【基隆電話】基隆北部長谷川稅務課長その他の講演による物品稅に關する講演會は五日午後一時から市役所會議室にて行はれた

あすの天氣

概況(五日)七六六粍の高氣壓は東支那方面にあり南東に移動しつつあり北東に進む低氣壓は五島方面にあり七四四粍の低氣壓は千島方面にあり[illegible]

臺北地方 東の和風曇　北部地方 東の和風曇　東部地方 北の和風曇後晴　西部地方 北の和風晴　南部地方 北の和風晴

各地溫度(五日午後二時)

恒春	二五・五	臺中	二五・四
臺東	二四・七	臺北	二五・七
高雄	二五・七	基隆	二三・三
臺南	二五・二	那覇	一九・六
澎湖	二三・七	鹿児島	一八・六
阿里山	[illegible]	長崎	一七・四
花蓮港	二三・〇	石垣島	二三・五

今晩の映畫

◆大世界館 1.臺日ニュース 2.[illegible] 3.[illegible]

◆芳乃館 1.[illegible] 2.人生劇場 3.[illegible]

◆國際館 1.臺日ニュース 2.[illegible] 3.[illegible]

◆新世界館 1.[illegible] 2.[illegible] 3.[illegible] 4.[illegible]

◆タイゲキ 1.[illegible] 2.[illegible] 3.[illegible]

輸血者を求む [illegible]

臺北小型自動車講習會 小型自動車講習開始
▲期日 毎月十日開始 ▲期間 十日間修了
詳細照會 臺北市[illegible] 東洋自動車講習所內

梅毒・潜伏毒で お苦みの方に
新驅黴藥と治療書無代進呈!

スゲエ人氣だ!
全日本の若人達の耳、耳、耳、は總てこの一枚の盤に集められました!
島田芳文詩・古賀政男曲
A面 歡喜の丘 藤山一郎
B面 青春旅情 唄 藤山一郎 ギター 古賀政男
私達の經驗する限りに於てこれ程美しい詩と懐しい曲を知らない!
テイチク流行歌

毒掃丸

初陣日記 深草三郎詩 明本京靜曲 伊藤久男
益々ハリ切りの軍歌調!
日の丸おけさ(振付つき) 音丸 霧島昇
(レコード番號二九七〇〇)
發賣元 株式會社 日本蓄音器商會
コロムビアレコード

百万人の證明!
事實にまさる眞實はない
★一家に一台! 國民自轉車
カタログ進呈
山口の自轉車
東京・日本橋・小傳馬町 山口自轉車工場販賣部

面白い地層の知識
(下) "水成岩と火成岩" 少年少女のために

ジーン・パーカー嬢

以上で、諸君は地層の不思議な現象をいろいろに知つたことと思ふ。処で、地層を形造る岩石の主なものとして、水成岩と火成岩とを挙げることが出來る。水成岩といふのは、既にこれまで存在した岩石が、水に流されたとか、風雪などのために、風化されたり、磨かれたりして、水中に沈んで堆積をなす場合もあれば、また、水の中に溶け込んでゐた種々の物質が、水底に沈み、凝まることがある。一般に沈澱岩、沈積岩と称へるのはこれである。各種の物質が沈んで凝まり帯のやうな縞目を現はすために、成層岩とも称へてゐる。この成層岩の大部分は、砂岩、頁岩、石灰岩などであるが、特に火山噴出物が落ち溜つて水成岩を為した場合には、凝灰岩と呼んでゐる。動植物がこの中に封じ込められて硬質の石のやうな状態を呈したものを化石と名づけてゐるが、化石は地球進化のあとを辿るものとして重要な資料である。

×　×

水成岩に對して火成岩といふものがある。これは火山の作用に依つて出來た岩で、多く塊状をしてゐるので、塊状岩とも称へる。火山の作用を受けたものだけに、一般に結晶質のものが多い。化石を含まないのも一つの特徴で、また他の岩石を貫いて存在することも奇とすべきである。深成岩、半深成岩、火山岩などに分れる。風鑛としては石英岩、安山岩、玄武岩等はその一例である。

吾々はここまでに、地層が形造る岩石を調べて來たが、今一つ附け足しておきたいことがある。それは石油である。これは岩石と密接な關係のあるもので、石油は液體であつて、地層と地層との間に存在してゐる。この石油を挾んで潜へてゐる岩石砂土が實に不思議な性質を持つてゐるので、下部の岩石の作用で地下にも流れ去らず、しかも上部の岩石の作用で蒸發もしくは逸散して地表にも現はれて來ないことである。これはいつたい、どんな岩石の作用に依るのであらうか、石油を汲み上げてしまつた後の空洞に多量のアスファルトを發見するのを見ても、或ひは流出を防ぐのは、アスファルトの作用であらうとも考へられるのである。ともかく、吾々の踏んでゐる地面の下に存在してゐる岩石、また、高く聳ゆる山々を形造る岩石は、實に奇妙なものではないか

地理的環境と 兒童の身體狀況
中島秀三郎氏の研究

文部省附屬學校衛生會では本年度事業として學校衛生に關する調査研究―(實際的に見て信頼度の多きもの)―を集めて公表し、將來の參考に資するため努力中であつたが、その中優秀なもの三十五篇を選擇發表した

第一公表の榮譽を得たのは三重縣四日市市第五小學校訓導中島秀三郎氏の『地理的環境と兒童の身體狀況』と題する調査である

その一節に依ると―アリストアレスは『健全なる兒童を生むには健全なる父母に限る』と父母たるべき人々の健康增進を力説すると共に、遺傳の力の偉大なことを說いたが、私は吾々の生活環境が吾々の健康を少からず左右し、それが遺傳の上に現はれることも、また決して少くないと考へる。私の研究の重點は發育の方面にあるが、無味乾燥な統計で埋めることも如何かと思ひ、簡單に結果のみを記すことにする。

◇　◇

私は發育を調べるに、身長、體重、胸圍、比胸重、比胸圍の五項目について考へた。從來の研究が全般的にそれらを觀察せず、個々別々のものとして取扱つたことに對し疑義を抱く、勿論、それも必要ではあるが、更に私はその調和的な正常發育を望んで止まない。

そこで三重縣下に於ける健康發育地帶はどこか、これに對し私は吉田章信博士の體力標準表と一々照し合せて次の五つを選ぶことが出來た。

◇　◇

志摩半島、熊野灘沿岸地、熊野灘斜面山地、伊賀盆地西部山地、山間部都市、それに次で熊野灘沿岸都市・鈴鹿山脈伊勢海斜面地方である、面白いことは紀州から志摩へかけての海岸地方と、南及び東をうけた熊野灘斜面山地、伊賀西部山地、鈴鹿山地に限られてゐることである。

◇　◇

身長と文化とは大きな關係がある。それは都市が最も高く山地が低くなつてゐる。しかも交通機關に惠まれぬ山間程低くなつてゐる。成る研究者の書に身長を大きくするには脚の運動を盛んに行ふことと書いてあつた。私はさうは思はない。今日の都市の子供がそれ程脚の運動をしてゐるとは思はない。寧ろ反對だと思ふ。もし脚の運動で身長が大きくなるなら村山選手も、もつと大きくなる筈である。

◇　◇

都市人の體重は數字でこそ大きいが、身長に對しては決して正常であるとはいへない。山地でも東海はいいから發育を良くし、健康地帶に生活することが、體重を增加させる道である。健康地帶に住むことは簡單には出來ないが人工的な施設によつてこれは補ふことも不可能ではない。これは特に都市及び山村兒童の體位向上の上に大きな進むべき道を示すものといへる。

◇　◇

胸圍は文化の進步と正比例な傾向にある。紀州から志摩の外海方面と山地とが良く都市は惡くなる。ひどい長い都市の子供は外界方面に向くべきであらう。生活的なもの[illegible]による相違とはいへ[illegible]との眺めに大きな開きがあると考へる。

鯨の皮で 着物が出來る
魚皮を總動員して 牛皮に替へる

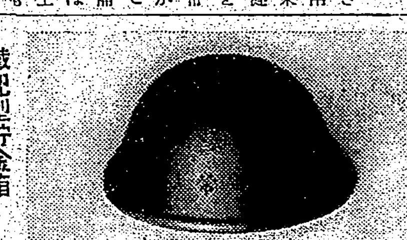

鐵兜型貯金箱

國策品製用、國策總動員の秋の新日本の誇らしい研究が着々實績をあげてゐます。それは牛馬の皮の代用に魚皮をもつてし、鯨、鮫の皮で靴や袋物類にするなど、既に其製品が市場に現れて居り、更に鯨の皮のキモノまで出現しやうといふ深海の魚ども總動員されるわけです、以下、某水產會社の高橋富三氏にお話を伺つてみました。

×

鯨 は目下研究中ですが、鯨の皮は昨夏から扱つてゐます、鯨皮は元來高いものとされてゐたし、あまりいい皮ではなかつたのですそれを今度は一般向きに廉い良品に生產しやうと目下製造中です。

鯨皮は靴の甲革に最も適してゐて、牛皮よりも廉く、耐久力がずつと強いのです。

そ れは纖維がタテヨコに入つてゐるからで、鋲を打突けても剝げるやうなことはありませんそれに染色が自由ですから、子供靴等に最もよろこばれます。蟇口、手提、ハンド・バックなど袋物なら何でも出來ます。殊に最近では小学生のランドセルに牛皮を使ふことが出來なくなつたので、鯨皮の代用品が大層に要求されてゐます。

×

鮫 の種類の主なるものには青鮫、吉切鮫、撞木鮫、ホシ鮫、等。

鮫皮が[illegible]、その中で皮革代用品として最もよく使はれるのは[illegible]です。次は

鮭 の皮ですが、これは比較的に薄くてどちらかといへば趣味的なもの[illegible]作られます。多くは小物の材料となります。

鯨は最も用途がひろく、捨てる処がないといはれてをり、その部分々々がそれぞれに使はれて居ります。鯨のある部分と、鯨の種類によつて用途が異つてゐますが、抹香鯨などは非常にいい皮で靴底などに盛んに作られてゐます。

×

白 長須鯨は手皮代用としてよく、一寸変つた、鰐のやうな紋がい皮です、表皮に皺がきれいな毛が密生してゐて婦人のオーヴァ等に適してゐると思ひます。牛皮原料の輸入額は三千四万円(昭和十一年度)といふ巨額でこれが、巨大な鯨の皮で代用されるわけです。鯨皮の內面を

纖 維にして、ステープル・ファイバーのやうに羊毛品の代用とする研究もほぼ出來てをります。その製品が一般に愛用されるのも間もないことでせう。

皮革製品はあまりまだ出てゐませんが、何しろ牛皮よりは廉く、丈夫で持ちがいいので今後、さかんに出ることと思ひます。

×

鯨 尺といひますが、これは鯨のヒゲを物尺として使ひ出したことに始まるといはれ、また古くから婦人のコルセットに使はれてゐます。骨は骨粉として肥料にされ、鯨油が燃料になることは既に知られてゐる通りです。

×

魚 皮の利用といふことは全然新しい試みで鮫にしろ、サメ、鯨にしろ、その皮を代用品とすることは、新しい資源開拓のためにも最も重要な產業の一つとなるでせう。

美しい夢を描く 春のパラソル
★選擇の祕訣を公開★

春！野にはすみれ、たんぽぽ、若い女性にはパラソルの花……若い女性を彩るこの春の景物パラソルを話題にとつて見よう、これ衣裳哲學の一ページを占めるもの語る人は東京三越鈴木祥藏氏

麗 らかな春光を浴びて輝かに揺れるパラソル――正に春の女性を引立てるものといへませう、そもそもこの用途からいへば、單に日光を避ける道具――にちがひありませんが、この考へ方は時代からおき去りされて、パラソルは"汝が身の飾り、汝が美を高めるもの"――即ち今日では、一重、二重の使用價値を發揮する時代です、されば、こそ、見た目に美しい形のものが求められるといふ次第で、はやりのパラソルに結びついたとしてもこれは當然はづれです

す べて流行を取り上げるには、一應自分の趣味なり個性なりを確認してから――といふのが[illegible]――特にパラソルなるものは服飾品の中でも[illegible]にあるものですから、[illegible]に[illegible]、しかも使用目的[illegible]に發揮するものを選びたいもの……それがためパラソルは一般の流行基調に附隨する移ろひの動きを示すだけで、他の服飾品のやうに飛びはなれた流行といふものは生れないわけです、ただ、他の服飾品との調和が眼目であるために、自然ヴァラエティーに富んでゐるのです

最 近では昔のやうにお皿のやうな平面的なフレームのものは少くなり、比較的アーチ形のものが現はれて來たのもパラソルが描く線の美しさが讃へられるためでせう、また生地にしても、銘仙、紬などのやうに趣味的のものが愛用されて來てゐるのも、パラソルの描き出す衣裳との調和美の現はれでせう

パ ラソル選擇の祕訣はと申しますと、第一に服飾品との調和お顏の線、皮膚の色との調和に在ります、更に使用して十分にたのしむことが出來ればパラソルの役目は足れりです、太陽の光線が弱くなると、パラソルの生地を透して優美の線がお顏にそして、淡色のお召物に[illegible]ます、明るいお召色の方には淡色系統がお似合です、[illegible]ての[illegible]、若い[illegible]パラソルも[illegible]しいものです

連載漫畫 若様センチャン (50)
川原久仁於

チビクンハ、モクサンノ、オシリヲ、クヒヤブツテ、ハナレマセン。アワテテ、トンデキタ、センチヤンガ、ダキアゲテ、コンドハ、メノマヘデ、モクサンノ、カホヲ、フイテ、ミセマシタ。

ヤツト、モクサンデアルコトヲ、チビニ、ノミコマシタノデ、コンドハ、アンシントベカリ、ウツシハジメテ、ウシロムキニ、ナツタラ、アリヤアリヤ、モクサンノオシリニ、メダマガフタツ

恐る可きは遺傳病毒

ナゼ不具兒や白痴を生むか

足腰冷え痺れ、頭は重く 耳鳴、肩凝りや息切して 節々の痛みに悩む

遺傳病毒もふる血を取れば 血壓も下り丈夫になる

結婚の幸福は人生最大の喜びであり蜜月の甘い夢に民族繁榮の愛譜とも云へませう。然るに、この幸福を健康と共に白髮まで謳歌し、喜びを子孫へまで傳へ通す夫婦が果して幾組ありませうか。

清かる可き新妻の肉體を汚し果ては流產、早產に苦しめ、生れた愛兒は不具兒や白痴か、常軌を逸し人を傷け、或は我家にさへ放火する等あらゆる現世の悲慘事をも惹起す結果を招き、結婚の喜びを忽ち夫婦生活の悲劇と變へ、妻は夫を呪ひ、夫は妻を罵り、かくて罪のない子孫をまで泣かせる根本原因とは抑も何でせうか それこそ遺傳子たる「ふる血」があるからでとります。

無毒な血で 良い兒を生む新研究

と昔から云ふ位で若氣の過ちによる感染毒か、親からの遺傳毒に日頃嗜む酒、煙草の毒などが加はり古方醫學の「ふる血」(遺傳子)となつて血液を濁らし、血行を妨げるからで、その症狀は頭重、耳鳴、肩凝り、手足の冷え痛み等で

それを放つて置くと、やがては脳の硬變から腦溢血か脳梅毒の重症を招きます。此の病原「ふる血」を排泄するのに從來は蛭や吸角による瀉血法や破血劑と稱する峻下劑で治療して參りましたが、幾分の副作用を伴ふ缺點を締感し現代醫藥學的立場による古方醫學の再檢討は密かに是を排泄して血行を盛へ自分自身の悩みは勿論、其の子孫への悪質遺傳をも未然に防ぐ新療法の創見に成功しました。詳細は「ふる血療法」の一讀にたられたし。

節々が冷え痛み 頭痛、耳鳴りの悩みが今では

富山縣西礪波郡 酒野たか子

私は二年前に男子を出產致しましたが、產後どうも具合が悪く常に頭重、耳鳴りや肩凝りがして足腰の冷え痺れに悩まされ、誠に辛く苦しみ通して參りました(中略)雜誌で貴所發賣のフルチ錠の廣告を拜見致しましたので早速買ひ求め服用しましたが、近頃では頭重、耳鳴りが薄らぎ、體が溫まる故か手足や節々の冷え痛みも無く、此の調子で全快の方に向ひ、此の喜びを皆様にお知らせ致したいと思ひまして、フルチ錠にたいして感謝に充ちて居ります。何卒同病で悩んで居られる方がありましたら、是非お奬めする積りで居ります。

安眠出來て血壓は下り 頭重、肩凝が快方に

佐賀縣杵島郡 千葉源藏

(前略)……私は永年頭重、耳鳴り、肩凝りがして夜も安眠出來ず健忘症にかかり、血壓も高く困つて居りました……處がフルチ錠を服み始めましてから體の調子も大分良くなり、頭重、肩凝りは快方に向ひ、血色が良くなつて食慾も増し、血壓は平常まで下りました。(後略)

前東京吉原遊廓病院 小屋原明先生創製

フルチ錠

梅毒と 體毒に 主効

古醫學から再檢討 病毒排除 血液循環とふる血療法

無代進呈

▼こんな症狀の方は是非一讀あれ

申込所 古醫學研究所

ラウト・プンラウト・齒磨・プンラウト・石鹼

春宵一刻値千金 トウラウプン點けて値萬金

トウラウプン

景品付春季特賣

期間 自・四月一日 至・五月十一日

(1) ⑤電球一個買又は壽電球二個買 ゴム付上等鉛筆一本

(2) ⑤電球一函(二十五個)買 壽電球二函(二十個)買 (各ワット詰合せのもの 同扱致しもの ます)

トウラウプン高級石鹼三個 又はトウラウプン齒磨普及型三個

トウラウプン齒刷子・トウラウプン

トウ トウラウプン 連鎖店

東西電球株式會社 東京丸ノ內

臺灣電球販賣株式會社 臺北市本町

トウ 壽

臺灣防空讀本 定價五十錢 臺灣日日新報社發行

ナショナル ランプ用 ナショナル乾電池

キカトール

蠅、蚊、南京虫、ウジ、家ダニ等を根絶して悪疫を防止し、室內を淨化して衛生を守れ！

猪印

芳香馥郁 人畜無害

家畜專用 カトールあり

理學博士 佐々木忠次郎先生 農學博士 大興 式先生 有効證明

液体で一番よくきく強力殺虫薬

H-2

安住敦香盧本舖

つばめ號にて東京驛より離京する伊太利使節團(電送)

國定忠次 (223)

長谷川伸作
岩田專太郎畫

五目牛（二）（上州）

「小せえ罪で話すよ——五年前に赤城を拔けて何とかといふ所へ出た」

福傳は野州の者、赤城から北は一度通つただけで、土地の名など憶えてゐない。忠次が、

「上州利根郡須賀川のことか、それ共」

「さうだ須賀川だ、須賀川の先から山越しして會津へ行つた時、その時はいくら外土地へ行けといつても身内の者が放れねえ、一日遅れ、二日遅れ、四日目になつて付いてきたものが五十人からあつた」

「さうさう」

「その連中は何處まで來たが、會津へかかるまでに廿人ばかりになり、會津へはいつて二月三月のうちに、あらまし散つて、殘つたのは五人ではねえか親分」

「さうだつた」

「因業なことをいつてゐるか。親分はその時、嚴しい眼して一言も默つてゐたではねえか」

「そんな事もあつた」

「薄情だあいつらは。親分を落目と見たから放れやがつたのだ」

「薄情とばかりも云へめえ、後から後から追つてきた身内の者が二十何人あつたぢやねえか。鉄や、ひがむなよ」

「おら、ひがむ。後から來た奴等どうなつた、親分が會津界隈をあつちこつちと、處を變へるたび、みんな消えてなくなりやがつた」

「默つて行つた者もあるが、ちやんと別れの挨拶をして行つた者が多い」

「どつちにしても、薄情だ。一昨年寒くなつてから親分が越後へ行くやうになつた、あの時、だれが親分に付いてゐた、二人ではねえか國定の忠次ともある人に付いてゐる者がたつた二人、他の奴等、みんな行つちまやがつた」

「それで良いんだ」

「良くねえ。おら、腹が立つ」

「怒るな」

「喜久の奴は氣に入らねえこともあるけど、あいつは親分思ひだ、あいつはえれえ」

「鉄や、俺は喜久とお前を有難えと思つてゐる」

「有難えはねえ、おら、命がねえ處を助けて貰つたのだから、おら、は別だ。喜久は世話にはなつたが、おらみたいに命助けて貰つたのではねえ。あ、さうだつたなあ、おらが助けて貰つたあの時、ひでえ雨だつた」

「さう云へばさうだつたなあ」

「あの頃の親分は今と違つて、威勢がよかつた」

「さうか、今の俺は威勢が惡いか」

「會津から越後、だんだん親分は威勢が惡くなつた」

「今もか」

「おら、心配だ。これで良いかと思ふよ」

「大丈夫だよ鉄。忠次は老ぼれてはゐねえ、これでも、いざと云へば五年前の忠次にすぐ戻つてみせる」

「そりやさうだ、さうでなかつたら、おらや、喜久は、泣いても泣き切れねえ」

「鉄や、お前、今夜は珍らしく酒が好きだな」

「さう云ふ譯でもねえ」

「なあ鉄や、お前、腹の中ぢや淋しくつて仕樣がねえんぢやねえか」

「そんな事ねえ、おら、淋しくも何ともねえ——喜久は遅いなあ、何してやがるのだらう」

「隱れて歸つてきたのだ、大手を振つて、今晩はとはいへねえんだ、手間をとる筈だ」

「それにしても遅い。あいつ、他の奴等みたいに、何處かへ行つてしまつたのぢやねえかしら」

「叱ッ」

「えッ」

「だれか來たやうだ」

提燈をぶらぶらさせて、裏山の麓を人が通り過ぎた。

星が一ツ、而くも燃えたやうに流れたのを見上げて、喜久が、

「人魂だつたね」

「なあに、流れ星だ」

「あああさうか——運のいい喜久は」

「自惚るなよ」

「ああ、默つてゐるのが辛えんだ」

「鉄や、俺の方よりお前の方が今夜は、餘ッぽど淋しがつてゐるらしいな」

「そんな事はねえけど。親分、惜い人が亡くなつてしまつた、あの人さへ、居てくれたらなあ」

「日光の圓藏さんか」

二人とも吐息をついた。

ハンカチーフ物語（上）

豪華の夢を包んで…… 服飾史を飾る思ひ出

サクラの季節となると、ちよつと外出しても、汗ばみを感じます。そこで、季節の話題としてハンカチーフを取上げて見ませう。

× ×

そもそもハンカチーフなるものは、十六世紀の末期、歐洲に於ける基督教僧侶が貴族化してゐた時代、上流の僧侶階級の間に用ひられたのです。僧侶達は說壇で手を淨めるために絹または亞麻の小裂を用ひたが、この小裂が後世ハンカチーフとして携へられたのであります。從つて、その起原は十六世紀末であると見て大差ないやうです。當時、絹は印度を越えて來るか、ペルシヤ邊りから入つて來るか、さうした經路を辿るものだけに珍奇にして高價なものとされてゐたのであります。說壇に立つて聽衆を睨へ、僧侶を重んじた僧侶階級が絹を愛用したことは、なかなか盛んであつたと想像されます。

× ×

かうした事情から基督教徒の據然たるイタリーとか、アイルランド、スコツトランドなどに、早くもハンカチーフの製造が行はれたことは、當然のことであつて、その餘波を受けて、ドイツ、フランス、ベルギー、スヰスなどにも、これの製造を促進させた形であります。やがて、十七世紀に入つてフランスではルイ十四世時代に入ると、さすがに榮華王の治世だけあつて、服飾品流行の根據地たるパリに於いては、ハンカチーフの需要は激增したことと察せられます。フランスの國威を內外に輝かした時代であると共に、また文藝道の黃金時代、ヴエルサイユの宮殿にブルボン王朝の極盛を誇つた時代に於ては、往年の才子佳人が、ハンカチーフを流行させた有樣がおもひ浮かべられるではありませんか。

× ×

十七世紀は服飾史上幾多の話題を投げかけた時代だけあつて、ハンカチーフの流行には、すばらしいものがあつたやうです。"ザ・カスタム・オヴ・ヒユーマンカインド"の著者、リリアン・エイチラーの解說に依れば、十八世紀に於けるハンカチーフは、全く服飾品化し、豪華を極めたものであつたといふ。形も圓あり、卵形あり、長方形、正方形、色も、赤あり、青あり、黑、紫、黃金色等々。それを如何にも得意げに振つて使ふところに往年の伊達男、おしやれ女の姿が見出された次第。

× ×

處が、他國は別としてフランスでは、さすがの榮華王ルイ十四世も、これには全くあきれてしまひ、むやみやたらに、變り型のハンカチーフが現はれたのでは、高價な布（絹）に無駄が出來て不經濟であると、これに向つて制限を加へましたが、當時のハイカラ連中には馬耳東風——終に、ルイ十四世は勅令を以つて、變型ハンカチーフの使用禁止を命令し、ハンカチーフの型はすべて正方形に限るといふことにしてしまひました。

× ×

英國邊りでも、いろいろの型のものが次の時代十八世紀にも、見受けられましたが、やがて、フランスに倣つて、正方形のものを用ひるやうになり、十九世紀に至つては、歐洲全土、到るところ、四方形のハンカチーフに統制された有樣です。ここに、ハンカチーフ華やかなりし時代の奇話として傳へられる一件は、その華かなりし時代、貴婦人達は、ダイヤ、紅玉などいろいろの寶石をハンカチーフに縫ひつけ、裝飾としたことがあります。そして、死ぬ時には、遺言をしてハンカチーフに何の註文をしておく——などといつたもので、それがため上流の婦人が死ぬと、遺言は無いか、ハンカチーフはどうしたと、大へんな騷ぎさへ持ち上つたさうです——泣きながらいい方を取る形見分け——の風景は、洋の東西を問はぬ人情であります。わが川柳子にその頃の風景を見せたとしたら、おもふに會心の笑みを浮かべたことでありませう。

× ×

さて、この邊で、話題を一轉して、ハンカチーフ通俗商品學とも稱すべき項目に移りませう。ハンカチーフの材料としては、亞麻、絹、木綿などがあり、近頃ではタオル、ハンカチーフ、ガーゼ・ハンカチーフなどといふものが市場に現はれてゐることは御承知の通り。これらの中で、亞麻は何といつても一番いい、肌觸りがよく、サラリとして、色もよい、絹も使ひいいには違ひありませんが、水分をよく吸ひとらないのと、汚點が出來ると取れにくいのが難、木綿に至つては、洗ひ度に毛羽立つて來るので、これは小學生の用ひるものといつた格式です。

× ×

大きさにもいろいろありますが標準型としては男物一〇×一三吋女物一二×一八吋としてあります。が、近頃では小型のものが喜ばれるやうです。ハンカチーフの緣取りは四分の一吋が普通ですが、中には一吋緣といふ、大げさな緣取りをしたものもあります。また、レース・ハンカチーフと稱へてレースの緣取りをしたもの、これなどは女學生好みでせう。モーニング・ハンカチーフといふのは黑緣をつけたものでこれは多くの場合凶事用とおもつてゐればいいでせう。（續く）

二新劇團が結成さる 皇民化第一主義の下に

從來の臺灣芝居は低調卑俗で本島人に惡影響があり之が改善を叫ばれてゐたが、今回皇民化を第一義とする新演劇團が組織された、その一つは臺灣民化新劇團で二十六日臺北市八甲町の酷泉發行で、他の一つは不二新劇團で二十七日永樂町の借財發行內でそれぞれ結成式をあげ近く第一回公演を催す由

週の映畫

敵國降伏 七日からタイゲキ

脚本は柳川眞一、監督は秋山耕作撮影は杉山公平、林長二郎が北條時宗に扮して主演し、高田浩吉、坂東好太郎、鳳蘭二郎が共演してゐる。この映畫は文永の役後から弘安の役に至る大國難に當り時の執權北條時宗の擧國一致の對策を描いたものである

——梗槪——

文永十一年十月五日突如來襲した元軍の爲、西海の孤島對馬守護代右馬之允宗助國、具、兵衞次郎

政國等の奮戰も遂に空しく全島全滅したのだ、時に神助ありて元軍も本土襲擊を果さず引揚げた、此元寇の脅威の爲流言國內に滿ち、執權時宗は大國難に直面したのだつた、鎌倉に於ける輿論は東宗賴を始め主戰論者が多かつたが、老臣上總守の進言により國力を充實し更に防備を嚴にする事に決した時宗は上總守の息小源太と三浦四郎を元に諜者として出發せしめた小源太の妹楓は彼の親友菊地次郎と將來を約した仲であつた。時宗の深慮を知らぬ若侍は、國力充實論者の日盛を襲擊した、丁度居合せた上總守もその渦中に捲き込まれ誤つて菊池次郎の刀に倒されてしまつた。若侍達は禁錮されてしまつた。この時、元の使者博多に來るの報に勅使大納言藤原師忠は鎌倉に下向、時宗に其の答書を請はれるのだつた。

異國に空しく囚はれたと思はれた小源太は唯一人で歸つて來た。時宗は彼に報告を聞き必ず來襲ありとさとり、益々防備の固め開戰を胸中深く秘めるのだつた。元の使者は鎌倉に來り信書を呈したが其の言辭の傲慢不遜なのを怒り遂に斬つて捨てた。

弘安四年、元の大軍再度我が國へ——今こそ私怨を捨て擧國一致外敵に當る秋、小源太も次郎と共に出陣するのだつた。

晴れ渡つた蒼穹の下、敵國降伏の軍勢は行く、目指すは一路九州へ——博多へ——

なほ同時上映は川崎弘子、櫻美佐子主演の「君にささぐ花束」である

メガホン・笛

▲樺山町の農業試驗所前の下水の惡臭鼻を衝き不衛生極まる、これから夏になつたらどんなになるか思ひやられる。衛生課の一考を乞ふ（通行生）▲小說「若い人」をお貸し下さる方はありませんか（陸軍病院眼外科二號室下古宇未眠）▲國民中學の野球部よ四月の試合には是非とも健鬪せよ（國中ファン）▲市營バス萬華車庫前の某店は祝祭日に國旗を掲げたことなし殊に專賣品販賣店だから當局の考慮を望む（附近生）▲市役所の支拂は毎月位と見たら良いでせうか（百十人）▲四月二日のお客さん、タオル二本と石鹸入りの袋保管してゐます（北投公共浴場）▲文武町のそばの三線道路で夜間中學生がスケートをなすのは危險で困る（一市民）▲小南門の陸台下任民[illegible]

カナ文字ニュース

△三州山 ニ タテコモツタ 敵ヲ ホロボス タメ ワガ佐藤、高橋兩部隊 ハ ヤク二週間 ニ ワタリ 二十三回 モ 交戰シテ 三千ノ 敵兵ヲ 戰死サセマシタ

△ワガ海軍航空隊ハ 去ル三日、福建省ノ 福州飛行場ト 廣東省ノ 韶關飛行場ヲ クウシフ シテ カクナフコ ト フゾクタテモノ ヲ コツパミヂン ニ バクゲキシテ 大ソンガイ ヲ アタヘマシタ

有段者十八人拔碁戰（第三次 八局ノ五）

（本社主催）

先番 初段 矢野義近
五先 初段 月阪方美
矢野氏二目勝 同二目半四目コミ出

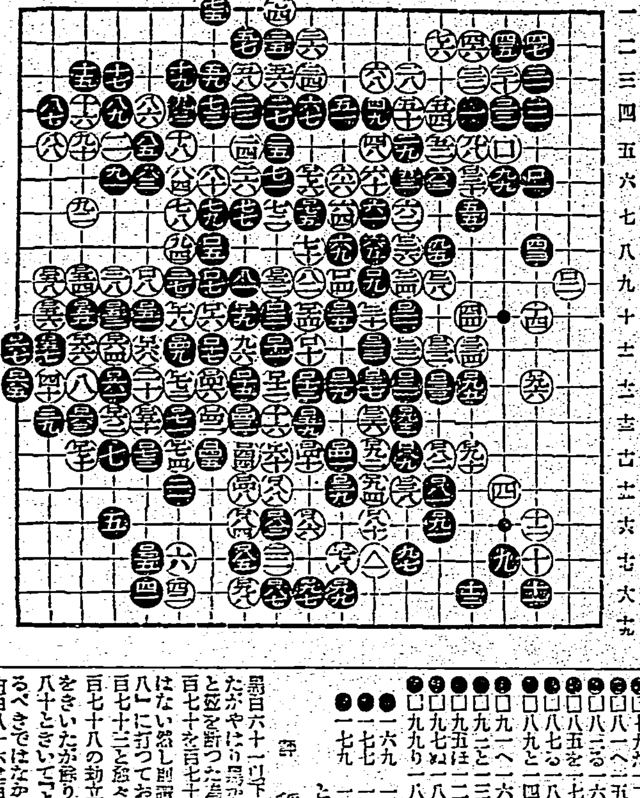

評 稻澤克忠

黑百六十一以下百六十九迄をたつたが、やはり黑が惡い、白百七十と右を斷つた爲め黑百七十と白は[illegible]白百七十二と右を斷つて置くべきである、黑百七十二と石を取られたのは黑の誤りで[illegible]白八十二に打つておくべきであつた、黑百七十八の劫立ての時黑百八十二を立てるべきではなからうか、白百八十六は百八十七に立てるが良い、白百九十二以下は[illegible]

海外小話

揺り椅子世界選手權

揺り椅子選手權の世界のノン・ストップのタイム記錄はカナダのオンタリオのジョウ・ハリソン君によつて樹立された、彼は五十九時十五分間一度も停止しないで揺りつづけた

七年間キツスして廻る

二十八歳のブルース・グプストカといふ男はキツスを親しく研究しようと決心し、七年間眞劍に、科學的に、熱情的にさへ女の子たちをキツスして廻つたといふことである

兎に盗まれる

北ブルガリアのベログラドチクの百姓は三十弗で、しかも一匹の兎から、一頭の牝牛を盗まれた——しかも三十弗で賣つた市場から歸る途中彼は兎を捕まへ、彼のハンケチの端で後脚を結び、彼のポケットに入れた、後で兎はハンケチを胴に結びつけた儘逃げてしまつた、そのハンケチには彼の大切な三十弗が入つてゐた

新商賣

ポーランドの一婦人は新商賣を始めた、彼女は相當の料金を貰つて收監される女たちと身元證明書を交換して彼女たちに代つて受刑するのである、婦人の經營が見破られて三日めで貰ふために彼女に見返されて、今では自分の求めない刑期を過してゐる

マツチの棒十七萬本

チエツコ・スロヴアキアのシユレツケンスタインのエダルド・クラルといふ退職した警視人は自分の棺を作つた、この棺は長さ六呎で外側をマツチの棒十七萬本を使つて裝飾したもので珍らしがられてゐる

手製の義齒

ユーゴースラヴの百姓のイリア・ヨジツチは齒醫者にかかることが出來ないので、自分で義齒を作つた、それが上出來だつたので、友人連中が非常に褒めちぎり彼に讓れと言ふも、彼は決して大[illegible]

商況（五日）

臺灣正米市場前場

▲一期蓬萊米 當限 中 先
▲二期丸糯米 受渡
▲二期蓬萊米 中場 受渡
▲一期丸糯米

台米公定相場

基隆在庫米

高雄在庫米

大阪期米前場

東京期米前場

神戶期米前場

東京銘柄前場

東京銀行賣株

東京國債賣物前場

東京短期前場

東短取組喰合

東短兩建控除

東京長期前場

東京長期總取組

銘柄	値	銘柄	値
大東紡	二六、四	帝人新	三二、一
東電	五四、二	臺拓	六一、[illegible]
滿鐵新	五五、二	信託	六六、九
滿株	二一、五	同	八八、二
東株	八五、五	東新	八六、六
商船	一三四、八	同新	六六、六
石川島	六八、七	浦賀	三八、〇
北炭	六三、三	入山新	七八、〇
磐城	九三、五	同新	七三、三
製鋼新	七九、〇		
鋼管	六七、七	同新	七五、九
小倉鋼	一〇六、八	神戸鋼	八八、五
淺野	一〇〇、五	電化	八四、九
東邦	四四、〇	大同	三九、四
王子	五二、七	ラサ工	一七、五
火藥	九四、〇	油脂	六九、一
日曹	四八、五	熱帶	二九、五
白煉	八一、六	東亞新	八四、一
麥酒新	九一、二	日魯	六三、三

當限 一、〇一七、二一〇株
中限 七二三、四〇〇株
先限 四八二、〇〇〇株
合計 二、七八八、八二〇株

大阪短期前場

大阪長期前場

大阪砂糖現物

大阪砂糖清算前場

神戸豆粕前場

大阪綿絲前場

大阪棉花前場

大阪人絹前場

横濱生絲前場

神戸對外爲替前場

臺日案內

料金 一回 [illegible]

書籍 最近 支那大地圖 臺北京町 新高堂書店

內地土産 名物 芭蕉煎餅 下江商店 榮町

樂器 山葉オルガン 月賦 臺北市榮町 日本樂器

寫眞 カメラ中古品高價買入 臺北市京町 南光寫眞材料店

時計眼鏡 和田はメガネ專門 臺北本町

料理屋 料理 仕出し 辨金本家

金融 電話・商品券 買入

藥種商 喘息にワンカ 服んで良く効く

ラヂオ器械 肋膜・肺炎 モサトール 臺北市榮町

ラヂオ十ケ月月賦販賣

ラヂオ十ケ月月賦販賣

洋服 洋服と制帽の御用命は 本町

雜件 島內株ノ賣買ハ 臺北市兒玉町 明石株式店

印入割箸の御注文は 大和箸商會へ 八甲町二ノ四〇

風味の良い 平戸の摺味噌

基隆名物 平戸のかまぼこ

內地みやげに 平戸の木瓜漬

ぜんそく 百日セキの方へ

私は永年ガンコな喘息で死ぬ程苦しみましてあらゆる藥を試みましたが皆なんの効もなく十餘年來諦めた然患者も病のため辭めなければならない樣な不幸な身の上となりましたがフトした事から此度或る先生に天保年間の偉人で有名な高野長英先生の遺方になる妙藥を教はり早速服藥致しました所良切も止まりタンも樂になりサシモの難症も不思議に僅の間に全快致しました次第キク藥なので同病の知人や子供の百日咳にも試めして見ましたら皆同樣全快しお禮の言葉を澤山戴いて居ります。

無料でお知らせ

セキの病氣でお苦しみの方はスグ封書でお申込下さい私の全快した妙藥を無料でお知らせ致します。

鹿島縣安佐郡龜山村 森本作市

齒痛に 今治水 コンチスイ

專賣特許 豫防藥 レーロー 塗みず痛まず・安全に豫防

臺灣日日新報
本日夕刊共十二頁
編輯兼發行人 佐々木賁
發行所 臺北市榮町四丁目卅番地 臺灣日日新報社

社説

大艦巨砲主義への驀進 建艦競爭いよいよ深刻化

一

"海軍無條約時代"の後に豫想されてゐた海軍擴張競爭が、伊太利新聞の傳へた日本海軍の大艦建造説から大變な疑心暗鬼となり、遂に第二ロンドン條約に定むるエスカレーター條項の援用を見、これより眞劍な世界的海軍の競爭時代を出現せんとしてゐる。伊紙の報道が、何ほどの責任を持つものでも無いのに、英米とも殆ど狂的になつて日本より要否の言質を得んとしたが、ロンドン會議からは脱退し、華府條約をも廢棄し、所謂不脅威、不侵略といふ自主的建艦に專念してゐる日本は、左樣な道義的責任にまで返答をしなくてはならぬ何等の義務も無い。而も非公式ながら噂に上る樣な大艦建造の事實無きことを聲明してゐるにも拘はらず、今日世界を風靡してゐる"恐日病"に冒され、遂に英米國等は自ら進んでエスカレーター條項を援用、"大艦巨砲主義"を最大限度まで發揮しようとする態度を見せるに至つた。誠に笑止千萬と申すべきである。

二

こんどの建艦競爭に火をつけたのは、少くとも表面的には米國である。米國は何故か解し得ないが華府會議以來、五五三の比率を以て日英米の海軍力を規定する金科玉條となし、昭和九年の倫敦會議に於ける海軍軍備會議等に於ても極力此点を強調し、當時同地へ集つた軍備縮小論者をして米國の"五五三に固する狂信振り"に悲憤させた程であつた。米の下院海軍委員長カール・ヴインソン君が"日本が二隻造れば米は必ず五隻作つて優勢する"と豪語したのも、其の當時の事であつた。米國に於ける五五三比率の狂信振りは今日に於ても何等變らず、茲にエ條項を引ずり出し、四萬三千乃至四萬五千噸（一方には五萬一千噸説もある）十六吋又は十八吋砲裝備の巨艦二三隻を急遽建造しようといふ方針であるやうだ。

三

巨艦巨砲主義は、言ふ迄もなく太平洋を何時でも渡洋するといふ作戰の下に考慮され又堅持されるものであるが、この見解が間違ないとすると、米國は吾が海軍の軍備目標たる不脅威不侵略方針とは凡そ似てもつかぬものであり、帝國としては西太平洋の將來――延いては東洋平和の見地から國民擧つて米の建艦方針に對し深甚なる注意と檢討とを加へねばならない。尤も帝國海軍の昔ながらの方針は"攻むるに難く、守るに易い"点に在り、如何なる大艦巨砲の大海軍が押し寄せて來ても、我が海軍の防備圏内に於ては決してヒケを取るが如き不覺は金輪際無いのである。若し東洋國の海軍が、太平洋を西に向つて何千哩も遠攻し、遠隔の海上で尚且つ海戰に勝利を占めようといふ樣な自惚見であるなら、ソレは大きな誤算を覺悟しなくてはならぬであらう。國防又は軍備の本義は、"守るに易く攻むるに難し"の一語に盡きて居る。この領域を逸脱し、心に描かれた鬼のために無益なる建艦競爭の如きを行はんとすることは、世界文明の名に於て極めて遺憾事であることを茲に擧げねばならぬ。

ソ聯膺懲を叫んで回教聯合軍が進撃

一部は阿克蘇に向ふ

【綏遠五日發同盟】昨夏以來共産主義絶對排撃を標榜して新疆省和闐（ホータン）、喀什噶爾（カシュガル）地方の漢人官吏を追放し熱烈なる宗教擁護抗爭を續けてゐたカラトバシの率ゆる纒回軍約八千は最近馬仲英の和闐入りと共にこれが協力を得て勢力を加へるや俄然ソ聯膺懲を叫んで蹶起し回教聯合軍を組織すると共にその一部は既に攻勢に轉じ阿克蘇（アクス）に進撃を開始した

露骨な對支援助

ソ聯邦は空々しくも拒否 日本は更らに嚴重な抗議

五日外務當局談發表

【東京五日發同盟】ソ聯邦の對支援助に關する重光大使の抗議に對しソ聯政府は輕率的口上をもつてこれを拒否したが、ソ聯の對支軍事援助がソ聯政府の指導命令下に行はれてゐることは幾多の實例に依つて明白過ぎる事實である、帝國政府としては今後更に重光大使をして嚴重なる抗議を提出せしめる筈で、右に關し外務當局は五日午後左の如き當局談を發表した

外務當局談

支那事變勃發以來ソ聯邦の對支援助は或は中國共産黨を通し、或は直接軍需品の供給に依つて行はれて來たが、昨今益々露骨となりソ聯政府は赤軍將士を支那に派遣して直接支那側の作戰に參加せしめて居る實證が明瞭となつた、その實例の一、二を擧ぐれば一月二十六日支那軍航空隊ソ聯製の爆撃機に依つて爆撃せられた飛行機と共に墜死した操縱者、名はその所持品等に依つてソ聯邦人であることが明らかとなつたが更に三月十四日蘭州上空に於て我軍に撃墜せられたエス・ベー型爆撃機の操縱者其他で我軍の捕虜となつたドウニン・ミハエル・アンドレーウイッチはレニングラード航空隊附航空兵中尉で客年十月中旬十數名の同僚と共にソ聯政府の命に依り支那に派遣せられたものであることが判明した外國人の同國將兵すらも極度に警戒して自國上空に近き状態にあり況して政府の命に依らざる自國人の外國行を嚴禁してゐるソ聯邦の軍人が支那軍に參加することは所謂義勇兵なりとの論をもつて辯解しても何人もこれを信ずるものはないであらう、又ソ聯邦に於ける軍人飛行家は、民間航空共にソ聯政府の統制下にあり、ソ聯飛行士は軍人飛行家たると否とを問はず義勇兵と看做すことは出來ないのである、ソ聯邦は我が取調べを受けてゐる船舶や滿洲國の北鐵代價金支拂停止の問題を取上げて自己の對支援助行爲を辯解してゐるが見當違ひも甚だしい、ソ聯邦の對支援助がソ聯政府直接の命令指導の下に行はれてゐることは疑ひを容れず、ソ聯邦共産黨限りの考へ如何は我方として最早問題とするに足りぬ

抗議内容 APの報道

【モスクワ四日發同盟】エー・ピー・モスクワ支局四日の報道に依れば重光大使の對ソ抗議は左の諸事實に基いてゐると解される

一、去る一月二十六日南京においてソ聯製飛行機が日本軍のため撃墜されたが死亡した二名の飛行士は何れも赤軍飛行士であつた

一、去る二月十四日ソ聯製爆撃機が無錫東北方十哩の地點で日本軍のために撃墜されたが、其際パラシユートで降下したミハイル・ドムニンなる飛行士の談に依れば同人以下十餘名のソ聯飛行士は昨年十月レニングラードを飛行機で出發し去る一月十六日蘭州に到着したものである

重光大使はリトヴイノフ外務人民委員に以上の事實を指摘した後斯かる軍需援助が今後も續けられるとすればソ聯政府は因つて來る結果に就て責任を負はねばならぬと警告した、これに對しリトヴイノフ外務人民委員は各國の飛行家が支那の爲めに戰つてゐると逃げ口上を言つたので重光大使はソヴエット飛行士は軍人飛行家たると民間飛行家たるとを問はず義勇兵と看做すことは出來ない、蓋しソ聯邦に於ける軍事航空、民間航空は共に政府の統制下にあるからであると追窮したと傳へらる

駐日獨逸大使になるオットー少將

軍狀を奏上 各師團長等から

【東京五日發同盟】師團長會議は非常時局下の五日招集されたが、天皇陛下にはこの日各師團長等に拜謁仰付けられ軍狀を御聽取、正午よりは御陪食仰付けられた、陛下には各師團長等に對し將兵の勞苦、戰傷兵の上を思召されて御優渥なる御言葉を賜つた御由に一同聖恩の程に感激を新たにし午後一時頃宮中を退下した

勞働行政を確立

厚生省で體系を整備

【東京五日發同盟】厚生省では戰時體制下の時局に即應せる勞働行政の確立を期し國家總動員法の發動に備へるとともに非常時の勞働政策に萬全の方策を樹立する必要を認め目下諸般の整備を急ぎつつあるが、具體的對策の目標事項は大體左の如くで、これが完成の暁には我國の勞働行政に更に大なる躍進を齎すものとして注目されてゐる

一、需給調整 勞働力需給調整の一圓となつて勞務雇用の實を擧げるため全國的に資本家勞働者の協力を目的とする産業勞力委員會の設定を圖ること、これが具體的方法として移動適制、行政手段、立法化の三段階へ進む

一、勞働爭議調停法の強化

一、退職積立金並に手當法を事業に適用すること

一、勞働者最低賃金制度の確立

一、勞働爭議委員會に爭議解決の行政的權能を附與

一、勞働時間制限 勞働力培養と勞働者の健康保持のため勞働時間に原則として一日十時間制度を勵行せしむること

一、勞働組合の再檢討

一、勞働委員制度の制定

一、勞働者最低賃金制度の確立

亞細亞問題への米の介入に反對

米國言論界の大勢

【ニューヨーク四日發同盟】サットン・ニュース・サーヴイス社は全米五百四の新聞編輯長に宛て日米關係につき七項目から成る質問書を發したが、これに對する回答を四日左の如く發表した、之に依れば米國輿論界の大勢は日貨排斥に壓倒的に反對である事が判明した

第一問　貴下は凡ゆる種類の日本品ボイコットを可とせらるるや
否とするもの　三六三
然りとするもの　八一

第二問　製品のみの對日ボイコットに賛成されるや
否とするもの　三三三
然りとするもの　一四一

第三問　日本の絹、薄荷腦、樟腦等の如き米國品と競爭的立場にない原料品のボイコットに賛成されるや
否とするもの　四〇三
然りとするもの　五五

第四問　貴下の都會では對日ボイコットが組織化されてゐるや
否とするもの　四五二
然りとするもの　四一

第五問　米國はアジア問題に介入すべきであると思惟されるや
否とするもの　三八三
然りとするもの　七八

第六問　日米親善を圖る爲め相互に努力すべきであると思惟されるや
然りとするもの　三八八
否とするもの　七一

第七問　日本は米國では未だ十分諒解されてゐないで而も正當且つ必要な各種の問題を持つてゐると思考されるや
否とするもの　二二〇
然りとするもの　一五七

陸の荒鷲相呼應し 西安、三橋鎭攻撃

兩飛行場に猛爆敢行

【北京五日發同盟】五日午前十時軍司令部發表 四日午後山西、山東、寺道、鈴木各飛行部隊は相呼應して西安及び三橋鎭兩飛行場を攻撃し西安飛行場においては地上に在りし大型機一機、小型機一機を破壞し格納庫にも爆彈數發を命中せしめたり、三橋鎭飛行場には敵機を認めざりしが同地停車場の建物、列車等を爆破し全機無事歸還せり

十機を爆破 固始、駐馬店にて

【上海五日發同盟】海軍航空部隊五日午前十一時發表

一、四日海軍航空隊は河南省固始飛行場の敵機四機を爆破せるが又更に柳田少佐の率ゆる部隊は河南省駐馬店（京漢線確山北方）飛行場を空襲し空中に敵機を認めず地上九機中六機を爆破せり

二、廣東方面において海軍航空隊は黄沙驛附近貨車群及び高角砲陣地を爆撃多大の損害を與へたり

三、又海軍航空隊は浙江省麗水飛行場を空襲せり、敵機を認めず新大型格納庫一棟、兩小型格納庫一棟を爆破し、滑走路其他に多大の損害を與へたり

四、廣東省方面に活動せる海上部隊は珠江附近敵陣地を砲撃多大の損害を與へたり

五、揚子江上艦隊は和縣附近陸地に據る敗殘兵を銃砲撃しこれを潰走せしめたり

高平に入城 共産軍敗殘兵を掃蕩

【石家莊五日發同盟】中村部隊は山西省東南部の要衝高平（新郷西北三里）一帶に蠢動せる共産軍敗殘兵を掃蕩し三日午後高平に入城目下掃蕩を續へた

主力艦建造總噸數增加を要求す

リー作戰部長、海軍委員會で

【ワシントン四日發同盟】米國上院海軍委員會は四日の秘密會議をもつて十一億二千萬弗に上るヴインソン海軍擴張案の審議を開始したが、劈頭リー作戰部長はエスカレーター條項を援用して大主力艦建造に乘出す事となつた結果主力艦建造總噸數の增加を要求する重要説明を行つた、會議終了後ウオルシユ委員長が記者團に語るところに依ればリー作戰部長の證言内容は左の通りである

米國海軍としては他國が大主力艦を建造する場合には米國もこれに對抗せねばならぬ、從つて四萬五千噸級主力艦二隻を建造し得るやうヴインソン案中の主力艦建造總噸數の增加を要求するものである、英米が相互海軍根據地の共同使用につき協定乃至諒解に達したとの證據はないが米海軍は世界三ケ所（日、獨、伊を指す）からの協同攻撃には堪へられぬ、現在日米海軍の勢力を比較すると米國は二艦種において優つてゐるのみで他は皆日本に壓倒されてゐる

	米國	日本
主力艦	三・八	二・八
甲級巡洋艦	五・〇	二・三
航空母艦	二・七	四・五
驅逐艦	三・〇	四・一
潛水艦	三・二	三・九

エ條項發動は軍擴の前觸れ 米議員の批評

【ワシントン二日發本社特電】ミズーリー州選出民主黨上院議員ベネット・クラーク氏は米政府のエスカレーター條項援用に依る大主力艦建造計畫を批評し、且左の如く語つた

英米兩國政府のエスカレーター條項援用は世界的軍擴競爭開始の前觸れとも云ふべきだ、但し米國がエスカレーター條項の援用に依り大主力艦を建造しても、パナマ運河は通過出來まい、從つて米國は更に十億弗を投じてニカラグワ運河を開鑿するか或は同じく十億弗を投じてパナマ運河を改造しなければなるまい

國共兩黨間に激甚な理論鬪爭

實勢力に於て劣り 共産黨は遂に追從

【上海五日發同盟】國民黨代表大會を繞り國、共兩黨の勢力爭ひは猛烈を極め甚だしい理論鬪爭が展開されたが結局日本軍に依つて共産軍の基本勢力たる第八路軍が潰された程度に於て共産黨側は國民黨側に押へつけられ實勢力に於て國民黨側に對抗すべくもなく、僅かに國民參政會の設置、言論、出版、集會、結社の自由を條件附で許されたに止まり表面的には壓倒的に國民黨の勝利に歸して共産黨は追從の已むなきに至り、大會終了後共産黨は聲明を發表して國共合作に邁進する旨を明らかにした

新しい不安を孕む 上海金融界の硬化

【上海五日發同盟】上海爲替市場は前週來米英商筋の放行を示し相場も對英一志〇片二分一、對米二十五弗四分三見當を中心に一先づ落着いてゐるが右は現在のところ法幣に對しては賣手よりも買手の方が稍優勢となつてゐるためでその一因は上海に於ける金融が最近可なり逼迫状態となつてゐるところにある、即ち中國銀行の爲替統制變更後外貨割當に依り上海各銀行より中央に引揚げられた法幣は約一千二、三百萬元に達し、これが當然上海に於ける金融の逼迫化を齎し、更に法幣の對抗時に際して投機運動に依る資金の固定化も亦相當の巨額に上つたものと云はねばならず、又法幣價値の動揺に依り奧地より上海に流出し來るものとして期待されてゐた法幣が未だ豫想額には上つてゐないことも上海金融市場の硬化を助けてゐる譯である、斯くの如き資金の外貨への逃避乃至實物化は金融の逼迫、外貨資の現象となつて爲替市場の祟りを爲してゐるが預金引出制限等のため金融逼迫の急激な緩和は困難視されてゐる、何れにせよ金融の硬化は又新しい金融不安を招くものとして爲替市場の成行は注目されてゐる

ウイーン公使館をベルギーも閉鎖

【ベルリン四日發同盟】駐獨ベルギー公使ダビニヨン氏は四日外務省にリッベントロップ外相を訪問しベルギー政府は四月四日附を以てウイーン駐在ベルギー公使館を閉鎖し今後は立ち變つて總領事館

駐哈波蘭領事 三日朝着任

【ハルピン四日發同盟】ポーランド政府が今回ハルピンに領事館を開設した事は同政府が事實上滿洲國を承認した事を意味するものとして注目されるが初代駐哈領事リテイフスキー氏は三日朝着任と同時に滿波關係一新のステートメントを發表した

物價問題に言及 經濟部長會議第一日

【東京五日發同盟】經濟部長會議第一日は五日午前九時商工省に開催、吉野商相より軍需生産力の擴充、物資需給調整、輸出振興、中小工業對策等につき訓示し特に本年の重要な關心事となつてゐる物價問題に言及し從來の暴利取締及び最高價格制の措置を更に強化するとともに各種重要物品に對し基準價格の設定の必要を力説し更に今回新設さるべき物價委員會の組織構成及び運用について中央の方針を指示した

鄧錫侯の罷免を四川省民が畫策 郷土を賣る者として

【上海五日發】張群の四川省主席任命が同省上下の猛烈なる反對に遭ふや蔣介石は同省出身の鄧錫侯を川康綏靖主任に起用して氣勢の緩和に努めしめんとし鄧も亦之を受諾し三月十六日就任の通電を發したが之に對し地元有力官民等は鄧が有力の地位にありながら從來郷土發展のため格別の貢獻をなさず且つ今次事變による郷土出動部隊の犠牲將士の救護に對しても何等意を用ふることなく放置して顧みざるが如き態度を取り今に至り蔣政權に阿附迎合して重要の職に就くが如きは數萬將士の英靈と郷土とを賣るものなりとて當時就任反對の通電を發したるも官憲のため押收されて發表されるに至らなかつたがその後地元官民等は前線郷土出身の將領等と氣脈を通じ近く蔣介石に對し鄧の罷免を要求すべく畫策中である

人事

京城日報社長に田口前書記官長

【東京五日發同盟】過般物故となつた前京城日報社長の後任として前貴族院書記官長田口弼一氏は缺員中の京城日報社長に就任することに内定し十日頃赴任する

▲荒木寅一氏 臺北帝大の理農學部長を拜命、五日新任挨拶のため來社

天無口

除名された社大黨の西尾君がレーニンの肖像の前で結婚式を擧げたといふのは、西尾君の年齢から考へても相當古いことだらうが左傾の方では擧げるのをつい最近まで"レーニン結婚"といつても相當盛んにやつてゐたものだ▲つい最近も（去年の歳末頃）社大系のある居民組合員が、同黨三宅正一代議士媒妁の下に所謂"レーニン結婚式"を擧げて大問題となりそのため三宅君は愛國主義陣營の總攻撃をうけて遂に國民精神總動員聯盟の役員を棒にふつたといふエピソードもある▲付焼刃はいつか剝げる。ヒトラーやムッソリニやスターリンの如くなンでロクでもないところに引合に出されたヒトラーやムッソリニこそいい面の皮だが▲一面ナチスやファッショの親玉を共産黨の親方と一しよにしたところに所謂轉向の西尾君や社大黨一派の思想的混亂がみられる▲然し轉向はひとり社大黨だけではない、政友會や民政黨の閣員一國一黨論者や舉國一致論者の中にもあるし自稱右翼の中にも無いとは言へない▲臺灣だつて然り孫文の肖像や"革命未だ成らず"といふあの有名な總理遺訓を金科玉條として額に掲げてゐた人達も多かつたのだ▲とにかく轉向ははやりの時勢であるし防空演習でカムフラージも堂に入つて來たし、識別は益々むつかしくなつて來たのだから▲臺灣の取締當局なども、表皮にあらはれた事實だけを賴ないで眞に眼光紙背に徹するていの識見と明察を要するだらう。

入學・進級にお忘れなく!!

教育界推薦・全國中等學校指定!!

―文學博士 服部宇之吉・文學博士 小柳司氣太 共著―

新訂 詳解漢和大字典

中等教科書に出てくる漢字・熟語を始め、どんなむづかしい言葉でも説明不足、何でも親切に教へてくれる學生間に定評ある冨山房の大漢和

新特價三円

文學博士 市河三喜 飯島・畔柳 共著

冨山房 大英和辭典

英語讀本の單語熟語はもとより固有名詞も網羅し難解な專門語もこれ一冊あれば樂に讀みこなせる英學界推奬―永久の辭學伴侶。―新六八判一八六六頁―

新特價六円

東京神田 冨山房 振替東京五〇一

新裝版 新訂 詳解漢和大字典 新發賣 國漢參考圖繪附

皆様おなじみの『冨山房の大漢和』の姉妹書が出ました。學大のスマートな新型―然も國漢參考圖繪附―輕にポケットに入れてさらずに自由に持ち歩いて隨時豫習復習ができる

興味を覺えながら學習できる附錄「國漢參考圖繪」

特價二圓四十錢

冨山房辭書特賣

文學博士 服部宇之吉 文學博士 小柳司氣太 共著

鑛石を林産扱にする
不備極まる現行 臺灣鑛業規則
三十三年ぶり漸く改正に着手

現在の臺灣鑛業規則は明治三十九年の制定に係るもので、此の間三十餘年を經過し現下の事情にそぐはぬものが多々出て來て居るが、就中今日では重要鑛物の一となつて居るニッケル、石綿、マグネシューム等の鑛石は同規則に所謂鑛石表に掲出されて居らず、從つて之を採掘せんとしても鑛業權を設定することが出來ず林産の副産物としてしか取扱はれない、鑛業權が設定せらるれば其の地域は他より犯さるることなく、必要に應じて土地收容も出來、用水にしても利用が保障されて居るが、林産副産物としては之を採取するものは一年毎に更新されることになつて居るので、先願權に依て獲得する鑛業の永久權行は不可能で其の投資の上にも大なる不安が伴ふの實情に在り、最近東部臺灣に於て新發見のニッケル鑛の如きも附着して居る鐵鑛として出願して居り種々不都合を生ずるので、督府鑛務課に於てはこれらを始め鑛業規則の全般に亘つて新事態に即應善處し得るやう大々的に改正を施こさんとして目下鋭意研究の歩武を進めて居る、尚ほ督府の金其の他の鑛產增產計畫に順應して目下日本鑛業の手に依て金鑛の探鑛に着手して居るのは八濱鋼附近の鑛、宮蘭鑛發の興、東海岸瑞芳附近竝ひに花蓮港附近の鋼文蘭の四ケ所で外に東臺灣に個人として探鑛に從事して居るものもあり又金包里方面でも新たに台拓、林熊徵氏その他本島人の手に依て三、四ケ所の探鑛に着手して居るが、これらの探鑛は督府の同補助費十万円の内よりそれぞれ補助を受けて居るもので其の結果には多大の期待が寄せられて居る、本島產金額は昨年に於て三千四百七、八十万円を擧げたが昭和十三年度には之に對し約一百万円の增收が豫定されて居る

丸糯の買占に非難の聲高まる
正米市場では宜しく新規賣買を禁止せよと

二期丸糯米は去二月以來騰貴を目掛けて二、三仕手の買占めが行はれ季節外れで内地に買氣なきものを不當の高値に釣上げ無理に受米を斷行して内地相場に比し運賃諸掛り約一円だけ割高の高い相場を維持して居るので兎角買占の一派に對し非難の聲高く殊に四月五日限を約百四十車受米した關係と之ら腕力的商内に提灯買が添加し正米市場の出來高多く發表する事實に對し組合員の中にも時局柄甚だ不穩當であり殊に一箇月以上も斯る無謀な商内を見て見ぬ振りしてゐるのは不可解である

正米市場の出來高は前年同期に比し三十五万袋から激減してゐる二期丸糯の最終限は五月五日限であり移出餘力は尚十數万袋と云はれてゐる丈けにアト一ケ月間で此の十數万袋の搬出不可能とすれば、五月六日以降に殘る數量は多かるべく期限は仕掛難から五月五日限は最終の捨場ではないかと云はれ相當波瀾あるものと見られてゐる

新記錄 も一つは斯る事情に依るとせばこれ決して自慢にはならない、理事者にあつても時局柄宜しく自粛自戒、斯る投機的な無謀商内を防止する為め丸糯の新規賣買を禁止すべきであるとの公正な意見が行はれてゐる有様である、尤も正市側でも相場の波瀾性に鑑み過般丸糯の證據金一車につき百六十五円に五十五円の增證をとり二百廿円としたが、增證をとることは投機抑制の效果なく却つて之を煽る嫌ありとなし此際現在正業の手仕舞のみに止めて

新規を 斷るのが一番效果的でもあり又理當であると云はれてゐる、因に二期丸糯の四月二十日限は五百五十車の大取組で頃來期米が反落せるにも拘はらず丸糯のみは一向に下げないのみか五日の如きは先限十四円二十四錢と前日より七錢方引締つた、然るに二期丸糯は二期丸糯と同じく蓬萊四十六錢幅であるのに八月物蓬萊を除き十二円六十錢と二期丸糯よりも一円七十錢方の大下鞘を付けてゐるのに徴しても二期丸糯が如何に暴騰不當の値であるかが判るではないかと云はれてゐるが買方一派の要求は檢査有效期限の切れかかつたもの多く一部内地へ低價輸出しをしてゐる模樣である

丸糯移出高 僅か百萬袋

二月十八日迄九十万四千餘袋を移出した丸糯はその後の價用關係と蓬萊地の買煽りに依る桁外れ相場に出現の為め内地の買氣は大分阻まれ一ケ月半を閲した四月五日に漸く十万袋增の百万五千八百二十一袋に達

丸糯は内地安

【神戸五日發本社支局特電】賣手も愈を潜めて強保合の丸糯は流地より五月限十四円十五錢と投げて來た為め下押し氣味にて十

臺東線增收 十二年度貨客

【花蓮港電話】臺東線十二年度の收入は客車五十五万九千二百四十九円、貨物三十五万六千百九十二円、計九十一万五千四百四十二円、この外貨物運帶收入雜收入を合計して總計百八万八千二百四十九円、一キロ當り收入十四円四十九錢九厘、乘車人員に於て一割四分二厘、貨物三分七厘の增加である

麻袋から叺へ……
トップを切る
高雄の安部幸

【高雄電話】時艱克服、國際貸借改善の聲に再燃した「麻袋から叺に轉換する」との總督府の根本策に對し麻袋製造業者は商權擁護の為め叺使用の不得策なる論を以て、その商權を主張されてゐるが、界に示すべく來る七月より同店配給の肥料を全部叺包装に轉換方斷行のことに決定した、最初は取敢ず製糖會社に納入する分より實行し、漸次一般貨のものをも叺包装に換へて行くのであるが、右に關し同店臺灣支店長伊東平氏は語る

叺包装は從來私は國策的見地に立脚して常に主張して來たものである、麻袋が古くから使ひ馴れて來た關係上いろいろ議論はあらうが、さう何時までもカルカッタの農民に御馳走してやる必

内地の郵貯三十八億近し
三月中も異例の增加

【東京發航空便】逓信省發表＝郵便貯金は三月中において預入人員二十三万三千二百五十九人、預金額四百六十七万三千九百三十六円を增し、月末現在高預人員三千四百十七億九千八百七十六万五千三百六万五千八百六十二人、預金額三十四円となつた、元來三月は都會農村ともに一部の地方を除いては概ね經濟取引閑散であつて全國的に見て收入增加の時期でないうへに第三種所得税申告期にあたつてゐるなどの關係から郵便貯金預入額もまだ比較的振はないのを從來の例とし、昨年の如きは七百八十餘万円の減少を見たやうな次第であるが、しかるに今期に於る前記の增加は三月分狀況としては過去數年來異例のことである、これは時局事業の振興および國民精神の高揚ならびに三月十日の郵便貯金記念日を期し特に貯蓄獎勵を強化したなどの結果によるものと思はれる、なほ三月中における預入および拂戻しの取扱高を示すと左の通りである

新規人員八十三万七千五百七十人全拂人員六十五万四千二百六十二人、預入金額一億二千三百三十四万千百七十四円拂戻金額二億一千五百六十万七千二百三十四円

苛性曹達の價格統制強行

【東京四日發本社特電】人絹パルプ價格統制進行に連れ人絹の生産に不可缺要素たる苛性曹達も價格統制を強行することになり、先般商工省と曹達懇話會との間に折衝を續けてゐたが、苛性曹達の特殊

對英、米の外其他向けも協定せよ
市中爲替銀行筋に擡頭

【東京五日發本社特電】我が外國爲替相場の二國間たる對英及び對米兩相場は細目協定の成立を見たが、他の各地向け爲替に付ても細目協定をなすべしとの意見が市中爲替銀行筋に擡頭してゐる、例へばルピーを通して磅資金を獲得するが如き爲替操作も考へ得る譯でなる所かる場合にはルピー爲替は一志二片の基準と兩關性を失ふ結果となることもあり得るのである、之は協定成立前の對米爲替相場に於て既に試驗済のことである、因つて一志二片の國策相場堅持の完璧を期するには各地向け爲替相場も細目協定をなすべきだとしてゐる

大稻埕實業會 第一回總會

大稻埕實業會第一回總會は四月三日蓬萊閣にて開催、會長謝火爐氏の挨拶に次で會則審議、前年度事業報告、決算報告があつたが何れも異議なく原案通り可決した、協議事項は(一)四月二十日から五月二十日迄市況を挽回する意味で勝合大賣出しを實施すべく抽籤券は五十錢に付一枚總數三十万枚を發行、景品總額は三千円の豫定である(二)取引改善の為成るべく正札を勵行すること(三)實業會々館は今後適當の時期に於て建築すること とし十二年度大賣出しの利益金の内から八百円を建築基金に充當することとなつて午後七時過ぎ散會した

3000甲の不毛地を拓いた萬隆農場を視る(二)
故山本二峰社長の思ひ出
伏流水を利用した灌漑工事

約四万五千甲の社有地を有する臺灣製糖は創立以來の傳統的方針を一貫して土地の買收改良の施設等に力を盡すと共に社有地及民有地の生産能力增進に腐心

◇…適地 を選擇する為め土地改良を目的とする水利調査を行ひ灌漑排水の施設を各方面に施行し大正四年以來二十餘年間に亘つて之が施工を為した面積は實に三万二千餘甲に達したに要した經費二百六十餘万円の多額に上つてゐる、就中社有地二万三千三百餘甲、民有地二千三百餘甲、一萬二千餘甲に上り排水工事による改良地一万二千餘甲を占む、而して右施工の結果甘蔗の增收を示せるもの多く啻に社有地の價値を高めたのみでなく區域内民有地の改善に寄し地方

◇…開發 農業增進の實を擧げたる功績は沒すべからざるものがある、就中二峰圳及リキリキ灌漑工事は阿緱、東港兩製糖所區域に於ける荒蕪不毛の原野を開拓して立派な沃野となした著名の工事であり、而して二峰圳は萬隆

◇…二峰 を拔つての命名にして當時の總督府技師であつた故鳥居信平氏の設案を容れ山本前社長の英斷によつて斷行されたもの

萬隆農場三千甲にリキリキ溪の伏流水を灌漑する大工事として前者は工費六十六万餘円、後者は同五十六万餘円を投じたもので兩者共に聚水暗渠と地下堰堤により地下水(伏流水とも稱す)を利用したところに一大特色がある

思ひ出深き施設なのである、萬隆農場は高雄州潮州郡潮州庄外二庄に跨がり事務所は萬隆庄新厝にあり海拔一八一尺の地點にあつて全農場二百分の一の傾斜をなしてゐる、その東南には海拔一万尺内外の連峰から發源する林邊溪といふ溪流が横はり東面は蕃地に接し、西及北面は既耕地田畑に接してゐる、此の一帶は領臺以前から

◇…石礫 不毛の大荒蕪地として溪流の氾濫、或は旱魃等自然のままに委棄されてゐた所である、固ら此の地帶が永く農業的に利用されなかつた理由は

一、出水時期に於ける林邊溪の氾濫

二、乾燥期には人畜の飲料水すらも缺くる所が出來たい程の水量欠乏に……

◇…汜濫 防除の目的で右の堤防が……

◇…合流 ……

（杉野特派員）

沖繩向移出米は新麻袋にされたい
那覇米商よりの申込

沖繩向け蓬萊移出米は年五十万袋に上るが、從來一回古袋使用を慣例としてゐたが古袋では檢査中に亂袋が多く出てこぼれ米のため買方は損害を蒙るので、この程那覇米穀商組合から台灣移出商組合宛

一、今後移出米包裝は新麻袋使用のこと

二、取引値段も新麻袋建とする事との申込みがあつた、之に對し移出米商組合では四日午後二時より同組合事務所に於て臨時役員會を開き對策協議することとなつたが、蓬萊島の麻袋廢止叺使用方針もあり且つ各移出商とも一回麻袋の手持相當ある折柄とてこの申出を承諾するや否やは注目されてゐる

臺東廳への農業移民決定

【臺東電話】總督府の十三年度臺東農業移民は先に發表の通り臺東廳は五十九戸と決定愈々五月中旬臺東街地に入植實施の豫定であるが先に募集に際し地元よりの應募者二十二名中より厳選の結果左記

島内セメント 八割迄自給

昨年中に於ける臺灣セメント島の生產高は十八万五千噸、セメント製品の移入高は十三万五千噸に達した、本年一月から三月末迄の臺灣生產高は約三万五千噸、移入高は約三万五千噸である……

……

内外商況欄 (五日着電)

米期 期近頑强に下濫り 東京高に尻撥れ

【大阪五日發同盟】今朝は東京高に人氣強く先限は地場筋買ひに三十五円十二錢と二錢高に寄つたがその後買物陣に一……

堂島米況前場

堂島米況後場

【大阪五日發同盟】後場は後度の閑散小商内に先限は三十五円十二錢と五円方上放れて寄付きアト東京高に連れ地場強氣の買物に刻み上げ結局引値は十八錢と强調裡に後場を終る

米界餘聞 堂島雜觀

【大阪五日發本社特電】大阪は自營取引の……

砂糖 分蜜堅調 精糖鈍重

【大阪五日發本社特電】……

大阪砂糖清算後場

大阪砂糖現物

株式 進退兩難に陷り 無味閑散の保合

兜町前場況

北濱展望

【大阪五日發同盟】……

大阪期米後場
東京期米後場
神戸期米後場
大阪正米標準値 (五日本社特電)

蓬萊米	三四・〇〇	在來米 二二・五〇
丸糯	一四〇	

大阪重要商品 (五日本社特電)

橫濱生絲後場
大阪人絹後場
大阪棉花後場
大阪綿絲後場

絲況

穀肥

神戸豆粕後場
神戸穀肥市中相場
下關麥粉相場

東京市中コール

日銀帳尻 (單位千円)

大阪短期後場
大阪長期後場
東京短期後場
東京長期後場

島内商況

正米市 新蓬萊鞘 豫想良好

臺中米價 (五日)

台米現物相場

財界株界

【東京五日發本社特電】……

●商業登記公告

●法人登記公告

●臺北地方法院 各種登記公告

廣告 寺廟關係者各位御中 寺廟劍潭古寺信徒總代一同

公業派下申出催告 鄭萬盛嘗 萬盛嘗 竹東郡芎林庄役場

第拾八回決算公告

日本拓殖株式會社

自昭和十二年二月一日 至昭和十三年一月三十一日

貸借對照表（資産）

科目	金額（円）
未拂込株金	一、七〇〇、〇〇〇・〇〇
土地	一、一八六、三八九・七三
建物	八〇、四三〇・一〇
什器	一六、九九〇・二一
叺製造用袋	三六、九二九・五四
揭挽機械	一、一四三・五五
貯藏品	[illegible]
肥料	[illegible]
有價證券	[illegible]
貸付金	[illegible]
作物代金	[illegible]
小作人勘定	[illegible]
出資金	[illegible]
未收入金	[illegible]
假出金	[illegible]
預ケ金	[illegible]
現金	[illegible]
合計	[illegible]

貸借對照表（負債）

科目	金額（円）
資本金	三、〇〇〇、〇〇〇・〇〇
法定積立金	[illegible]
別途積立金	[illegible]
借入金	[illegible]
特別預リ金	[illegible]
前期繰越金	[illegible]
當期純益金	[illegible]
合計	[illegible]

臺灣銀行

夏物新柄發表大賣出し

四日・五日・六日・七日・八日・九日・十日

◉期間中の奉仕品

湖月上布、明石上布、絽名古屋、單帶 ジョゼット着尺、簿お召、平絽着尺 (各種新柄豐富陳列)

愛國婦人會 國防色上着	一、四五	單帶赤入	一、三五
平絽長襦袢	一、四〇	同 獻上	一、三〇
同	一、九五	平絽着尺	八、〇〇
絽名古屋帶	一、六五	小供エプロン	二五
同 仕立上リ	二、四五	ガーゼ肌着	五〇
紅梅中形赤入	一、三〇	タオルお腰	六〇
絹麻着尺	四、〇〇	毛斯お腰 白、時、赤	一、二五
		ベッチコート	六〇
		文化帶 均一	一、九五

臺北榮町 松井吳服店

四月六日ヨリ五日間 夏物新柄大賣出し

絽名古屋帶、單帶 明石上布、絽小紋 小倉上布、銘仙 新柄陳列會

◉特價大奉仕特提品◉

明石上布……六・八〇 眞岡浴衣地……一・五〇
絹ジョゼット着尺……一八〇 ポプリン服地八尺……八〇
絹モス着尺地……一・二〇 足袋白キャラコ貳足……六五

臺北 近江屋吳服店 電話二四九・二五〇五

大阪商船出帆 (臺灣)

◎基隆出帆 (入港船名前日)

內地行

近海郵船出帆 基隆

大連汽船出帆 基隆

大阪商船出帆 高雄

防空資材御整備ニ先ヅ 竹履商店御用命

電話・金融・土地と家屋・商品券と債券 讓り店 臺北唯一の仲介機關 旭屋

小兒科 信生堂醫院 末廣町二丁目三 電話五五五三番

內科 小兒科 呼吸器病 淺井病院 臺北市末廣町 入院隨意 電話三〇一三番

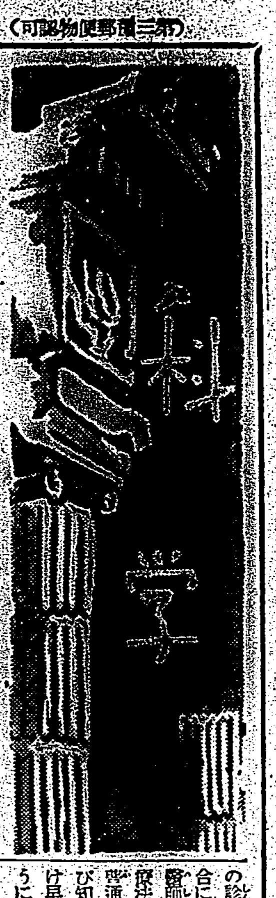

人類の敵たる 癌は初期に發見せよ
ある婦人患者の實例 (一)
ジエーン・スタッフオード

アメリカ合衆國に於いては、癌による死亡者は毎年一三〇、〇〇〇人に及んでゐる。死亡證明にはこれらの死亡原因をすべて癌とされてゐる。しかしその大部分は、死亡の眞因を癌といふよりも、むしろ無智のためであるといふことが正しい。

△

ある婦人患者が三十年の間、癌の專門家として知られてゐたある有名な醫者のところへ診察を乞ひに來た。患者とその醫者とは親友であつた。醫者はこの婦人が乳癌にかかつてゐて癌が既に頸や腋窩にまで擴がつてゐるのを發見して、びつくりして叫んだ。「一體何故もつと早く診察に來なかつたのです」

△

婦人はそれまで郷里の町の醫者にかかつてゐたのだといふことを告げた。彼女は乳の腫物は危險だといふことを書いた記事をよんだ。乳に腫物があつたので、彼女はそのことを醫者にうつたへた。ところが醫者はこれを診察して、「貴女は全然健康です。癌の徴候など全然ありません。家へ歸つてそんなことは忘れてしまふことです」と言つたのであつた。

△

三ケ月の後、彼女はもう一つの記事を讀んだので、また醫者のところへ行つた。醫者は笑つて、癌の心配は絶對にないから心配することはないと言つた。

△

とうとう腫物が腋窩にも頸にも出來てきたので彼女は驚いて猶ゐる癌の專門家として有名な古い學校友達のところへやつて來たのであつた。しかしその時にはもう手後れで、手術することが出來なくなつてしまつてゐた。あらゆる手當が施されたその結果彼女の命は何ケ年か延ばされはしたが、結局幼い數人かの子供を殘して人生の半ばに、この世に別れを告げねばならなかつた。

△

彼女の命は、もしもつと早く適當な治療を施したなら救はれたに違ひないとこの癌の專門家は信じた。彼女を診察して癌の發見も出來ず、他の專門家に診察してもらふやうにすすめもしない醫者は、殺人者と呼んでも過言ではないと癌の專門家は言つてゐる。

△

この婦人患者の場合と同樣に、毎年癌で死亡する人間の半數は、もし癌の知識がよく普及してゐるとしたら救はれることが出來る。癌患者の多數は癌の初期の症狀を知らないために手後れになつてしまふ。醫師もまた癌の診察も治療も出來ないものが甚だ多い。普通の人は癌が痛みだと考へてゐる。しかし痛みは既に癌がよほど進んでからでないと生じない。

△

多くの醫者は初期の癌をあまり見ることがないので、最初の徴候がどんなものであるか殆ど知らない。普通の醫者は一年に二、三人しか癌患者を取扱ふことがない。肺炎とか、心臓病とか、猩紅熱といふやうなものが普通の多くの醫者の取扱ふ病氣の大部分で、從つてかういふ病氣の診察であれば出來るが、癌の場合にはさうは行かない。醫學校や醫院等では進んで醫者にこの診療法を教へるべきである。しかし普通の人にも癌の初期の徴候を學び知つて豫防にそなへ、出來るだけ早く有能な醫師に診察を乞ふやうにしなければならない。

△

癌は万人の問題である。何人と雖もこの病氣に罹る可能性はある。しかし癌の發生は壯年期を過ぎてからが多く、小兒や青年にも生じた例もあるが一般に癌は老齢に達するまでは生じないのが普通である。この理由は恐らく、癌は發現するまでに長い期間を要するといふことによるのであらう。癌は實驗動物の皮膚にコール・タールを塗つたり、皮下にある種の藥品を注射することによつて、人爲的に作り出すことが出來る。勿論一、二回の塗布や注射で直ちに癌が起るやうなことはないが、永い間度重ねるうちに現はれて來るのである。

獨バウエル博士が ナンガに再挑戰

昨年度ヒマラヤの雄、ナンガ・パルバツト征服の雄圖空しく、大雪崩に遭つて遭難したドイツ登山隊の悲劇は、我々の記憶に未だ新しいが、獨專務登山救援隊長として活躍したポール・バウエル博士は、本年夏を期し、再びナンガ・パルバツト登攀隊を組織、ドイツ山岳界の期待を一身に荷つて、愈々この處女峰に再挑戰を決行することとなつた、バウエル博士は、途にカシユミール國政府に對し同國内通過許可方を申請したが、カシユミール政府が既に米國登山隊に對し國内通過を許可したとの理由で、これを拒絶して來たので、一行は登攀路を他のコースにとり先づカーガン溪谷を經てギルギツト近くのチラスに到達、登山根據地をマンセーラ乃至アボツタバツドに置き、これを據點として愈々ナンガの聖峰に雪辱の陣を進める豫定と言はれる。

出征の見習士官が "土壤線蟲"を研究
土壤衞生の世界的論文 醫學博士を授けらる

臺北帝大の講師谷口良蔵氏は數年前から講師を勤める傍ら、東大醫學部動物學の鈴木外雄博士の教室に依託生として入り、同博士指導の下に「土壤線蟲學」の研究に從ひ、漸く完成し、學位論文を提出中であつたが、昨年支那事變起るや派遣軍西村部隊見習士官として〇月の某日出征、目下戰地に活躍中であるが、此程其論文が文部大臣の認可を經て、新博士となつた

× ×

谷口氏は土壤線蟲研究上最必要なる人工的純粹培養法として新たに一定の飼料を以ての優秀なる新培養法を考案し、容易に且つ任意にラブデテス(線蟲類)を純粹培養上に增殖せしむる事に成功した、從來之等線蟲類の培養に就てはメトカルフ、ベルリナー兩氏を初め諸家によつて試みられたが、これらは何れも二三市諸細菌の混合培養を以て行はれたもので、從つて線蟲類はこれら諸細菌中果して何れの菌を好み又何れの菌を忌避するや不明であつた

× ×

而して培養は常に一定せざるを以て、同氏は種々研究の結果ラブデテス類は八種細菌の生菌を喰盡するに著眼し遂に本菌ノミを與へて「ラブデテス・フアイリホルミス」「ブツチリ」「ラブデテス・ペリオシユナイダー」及「ラブデテス・イシテルメリヤデマン」等の純培養に成功し進んでこれら諸線蟲は諸種の病原菌を好んで喰盡する新事實を發見した。

× ×

而して同氏は自己創意の培養法により純培養した、フエルホルミス・ブュッチリーの卵より成蟲に至る發育各期の形態學的觀察を詳細に究め本線蟲の生活環を明かにした。次で本線蟲の運動につき詳細な實驗の結果本線蟲は明かに趨觸性あるを證明し、又温度の運動に及ぼす影響については一定の範圍内に於てヴアントホツフアルヘニース氏の方則に一致するを證明した。

× ×

尚同氏は本線蟲の諸種化學藥品に對する抵抗力につき實驗を試みた結果、本蟲は鹽酸に對して最も弱く、硫酸、硝酸、これに次ぎ醋酸に強く蓚酸及石炭酸に對してはクレゾールより弱く昇汞水に比較的強く酒精に對して甚だ弱き事を證明した。

× ×

右研究によつて土壤線蟲ラブデテス類は好く諸病菌を喰盡し所謂土地の自淨作用に參與する事明確となり、同時に土壤線蟲の研究は將來衞生學上の一新研究項目となる嚆矢を立證した

科學知識

アイルランドのドネゴール、カヴアン、モナガンの三州は地理的にはウルスターですが政治的には自由國であります。

× ×

パナマでは太陽が太平洋の上に昇り大西洋に沒するのがみられます。

× ×

イギリスで消費されるニュージーランドのバターはニュージーランドの七万家族の生計を立てさせるのです。

× ×

ソヴイエツトで現に建造中の高層建築はニユーヨークのエンパイアステイト・ビルデイングよりも高く實に一、三〇〇呎に達する豫定である。

× ×

ニユーヨーク州だけで、アメリカ・インデイアン語の語原を有する地名が約五百ある。

× ×

最近、ロンドン動物園のモークといふ有名なゴリラが人間の場合で言へばブライト氏病と呼ばれる腎臓病で死んだ。

死體の器官で 生體を治病する
神秘的な新發見

最近に於ける醫學の進歩には驚くべきものがあるが、"死者に依つて生者の病を癒す"といふ方法が行はれるやうになつた

× ×

近著の外紙が傳へるところに依れば、ロシアのシヤノフ及びユーダンといふ兩教授に依つて意外の方法が發見された、從來"輸血"と稱するものは、生者の血液を生者の病人に注射することであるが今述べた兩教授の新發見は、生體及び死體から取つた血を一定時間保存し得る方法である。つまり、血液を新鮮のまま保存し得るといふ發見である

これが外科醫術の上に及ぼす影響は相當大きなものであらう、人體の各器官は、それぞれ人間が死んだ後でも、或る時間内は生きてゐることは確かであるが、米國の學者達は死者から拔き出した肝臓と腎臓とは、それを患つてゐる病者の治療に應用することが既に實際に行はれることとなつた今日、兩教授の新發見は、不思議でも何でもないと報じてゐる

その發表に依ると人間が死んでから、適當の方法に依つて行ひ得る人體各部の保存時間は、大體次の通りとされてゐる

△腦 二十分
△心臓の筋肉 二十分
△眼 三十分
△耳 一時間
△手足の筋肉 四時間
△血細胞 十八時間
△骨 三日
△皮膚 五日

齲齒は 石器時代にもあつた

原始人には齲齒がなかつたと一般に信じられてゐるが、實際にはさうでなく、石器時代の人間にも非常に多くの齲齒があつたといふことが明かにされた。

×

原始時代には人間は食物に加工せず生食してゐたために歯が常に完全であつたといふ一般に行き渡つてゐる考へを否定するこのニユースがアメリカ科學振興協會に於て報告された。報告者はウエスタン・リザーヴ大學のダグリユー・エム・クローグマン教授である。

×

人類の初期には齲齒は極めて稀であり、近代に近づくに從つて漸次增加して來たといふことは本當である。十万年以前の古石器時代には齲齒をもつた人間の割合は五乃至一〇パーセントの間を上下してゐたが、一万年前の新石器時代にかけては一五乃至四五パーセントの間を上下してゐた。

×

その後引つづき齲齒を有する人間の割合は增加して、紀元前二五〇〇年頃初期のイラン人(ペルシヤ人)に於ては成年人口の七五乃至九〇パーセントが齲齒をもつてゐた、とクローグマン教授は云つてゐる。

しかも當時に勿論のこと齒の治療をする齒醫者などの居よう筈はなかつた。

×

原始人が完全な齒をもつてゐたといふ信念は、考古學者や蒐集家達が常に「美しくして完全な」頭蓋骨だけしか蒐集しなかつたといふことに起因するのである、と教授は云つてゐる。

生命の合成
―生物學者の夢―

金をつくるといふことが、中世の鍊金術者の夢であつたとすれば、現代の生物學者の夢は研究室で生命を創造するといふことであらう そしてこの生命の創造といふことは、天然痘や豚コレラのやうな病菌の研究によつて暗示されるといはれる。

「もしも、生きた細胞からでなしに、かうした病菌の類似蛋白質を合成することが出來れば、原形質の合成に向つて非常に接近することになるわけだ」と、ロツクフエラー醫學研究所のスタンレイ博士は云つてゐる。

△

けれどもこれが可能となるためには、生物學者は先づこれらの病菌の分子が自然に人工を加へないで、如何にして出來るかといふことを研究し了へねばならない、これらの類似蛋白質は普通の分子よりも比較的大きいが、細胞の中へ侵入し、細胞の生命物質の一部を吸收して、自分自身と同じやうな他の分子を造り上げる。それらのうちのいくつかは植物や動物の中へ入り込んで、急速に增加して、次第にその宿り主(寄主)を弱らせ、終には殺してしまふ。

△

今までのところでは、これらの病菌に如何にしてさうすることが出來るのかまだわからない。スタンレイ博士は、結晶を構成することの出來るある種の複雜な無機化合物の中にその類似現象があると云つてゐる。これらの無機化合物が結晶する場合には、それ以前に小さい結晶が存在してゐて、それが謂はば「鑄型」のつとめをするのであるが、植物や動物に侵入する病菌の分子も、やはりそれと同樣な分子の形成の原型として役立つわけである。

△

病菌分子は現在では、生命に似た特徴をもつ無生物であるといふことが確認されてゐるが、だからといつてそれが必ずしも生命に轉化しうる可能性をもつ生命の最も低い段階だといふ風に考へられるものとは限らない。一種の先生命的な物質の状態だといふ風に考へられるものとは限つてゐない。それらは生命の退化の最後的な段階だとも考へられる。

△

何らかの有機體が寄生的な生活樣式をとるやうになると、それは以前に獨立した生命として必要であつた器官を喪失してしまふのが常である。寄生植物は葉を喪失してしまふし、寄生蟲はもはや眼を必要とせず、自然に退化してしまふ。大きい有機體において、寄生の最も發達した段階といふのは、その有機體が養分を採りその養分を體の各部に與へる器官だけしか必要としなくなつた段階である。さういふ寄生蟲が蛔蟲である。絛蟲の如きもその一例である。

△

スタンレイ博士は、同類の生物學者たちと共に、かうした假説をなしてゐるのだが、博士は、これを知るためには植物や動物の細胞に侵入する單細胞の寄生蟲について思ひめぐらしてみるといいと言つてゐる。さういふ寄生蟲は、先づ第一に細胞原形質を喪失するであらう。それから核が形成されて、最後に寄主から材料を吸收してそれを自己增殖に用ひることを可能ならしめる核蛋白質の大きな複雜な分子を造りあげるであらう。而してつひにこの最後の段階が、スタンレイ博士によると、病菌の分子の現在の状態と同じだといふのである。

△

かくして病菌の分子は、生命が失つてしまつたそれ以前の最初の段階であるか、或ひは無生命から生命へと移りゆく一歩手前の段階であるのかのどちらかであるだらう、と博士は云つてゐる。

子供を愛する家は榮え國は興る!!
大事なお子さんを立派にお育て下さい!

◎講談社の繪本をお與へになればスグ子寶の笑顔で家庭が明るく幸福になります。

坊ちやん方も大喜び 孃ちやん方も大喜び

とてもく樂みながら、目に見えて賢くなります。一生の出世に、お家の繁榮に、お國の興隆に、一番大切な魂が作られます。情操が養はれます。

大確信をもつて申上げます!! この繪本をお與へになると否とでは、お子さんの出世、お家の繁榮に、將來必ず大差が出來ます。

可愛いお子さんに是非々々お與へ下さい。眞劍熱願です。

三つ兒の魂百までも ――と申します。白紙のやうに純眞な幼少年時代の教育こそ、大切中の大切事、人の親の大責務です。「講談社の繪本」は親に代つてその大任を全うしたいと大奮闘から生れたもので、どれもパツと開けば魂をうつ大感激の名畫帖です。三つ四つのお子さんから幼稚園小學校に出てゐるお子さんは勿論、中學生女學生にも大歡迎を受け、老人にも大人にも喜ばれ、一家和樂の中心となつてをります。

子供が良くなる 講談社の繪本

大喜びの外務省参與 松本忠雄氏

『講談社の繪本』によつて、繪本に對する私の永年の心配は一遍に解消し、希望は一擧に滿された。何から何まで間然する所がない。子供に與へる繪本としては聊か上等過ぎるといふ者もあるかも知れないが、次の日本を背負つて起つべき大事な第二國民であることを思へば、どんなに優遇しても優遇し過ぎるといふことはない。これでこそ日本の子供も幸福であり、日本の國も萬歳である。 ――と大喜び大激讃!!

名士教育家諸先生がなぜ絶讃されるか?
滿天下の父兄母姉方がなぜ感謝されるか?
學校ではなぜ續々お買上課外讀物に指定されるか?

◎とても美しい豪華繪本だからです
◎とても面白い大繪巻だからです
◎とても爲になる教育畫帖だからです
◎とても格安な美術繪本だからです

書店で實物を一目御覽下さい

一流畫家、文藝家、教育家が、眞に祈り熱誠こめて苦心し、一枚の畫、一行の文にも子供を良くしたいといふ切實な良心と教育家の温い血が通つてゐます。取材はあくまで教育的、苦心惨憺の結晶です。大切なお子様の心の糧となるばかりでなく、大人も教へられる名畫帖です。世界にも稀、眞に理想の名寶帖であります。

子供は寶! 子供の寶!
=講談社の繪本=
入學進級の記念に、お誕生祝にご褒美に、おみやげに、お見舞に、お子様への贈り物には繪本が一番喜ばれます

大感激の軍事繪本
◎忠勇感激美談 50錢
◎大手柄繪話 50
◎奮戰大畫報 50
◎大勝記念號 50
◎支那事變武勇談 45
◎支那事變美談 45
◎忠勇美談 45

偉人勇士の痛快繪本
◎一休さん(附出世物語) 50錢
◎乃木將軍 45
◎東郷元帥 45
◎豐臣秀吉 45
◎楠木正成 45
◎リンカーン 45
◎木村重成 45
◎加藤清正 45
◎源爲朝 45
◎岩見重太郎 45
◎宮本武藏 45
◎四十七士 45
◎曾我兄弟 45

お伽噺と物語繪本
◎かちかち山 50錢
◎舌切雀 45
◎猿蟹合戰 45
◎花咲翁 45
◎浦島太郎 45
◎一寸法師 45
◎金太郎 45
◎桃太郎 45
◎孝女白菊 45
◎家なき兒 45
◎牛若丸 45
◎阿新丸 45
◎日本童話集 45
◎世界お伽噺 50

教訓と知識の繪本
◎明治天皇御繪巻 50錢
◎教訓名畫集 80
◎童謠畫集と繪手本 50
◎童謠畫集 45
◎乗物づくし 30
◎東京見物 45

爲になる漫畫繪本
◎子供知識畫集 45錢
◎動物畫集 45
◎感心な子供 45
◎教訓かるた繪本 45
◎飛行機畫報 50
◎イソツプ繪話 45
◎敎育漫畫と講談 50錢
◎漫畫と軍國美談 50
◎漫畫と學藝會 45
◎漫畫と武勇繪話 45
◎漫畫と手柄話 45
◎漫畫と軍歌畫集 45
◎漫畫と物知り 45
◎漫畫と智慧くらべ 45
◎漫畫と昔噺 45
◎漫畫とお話大會 45
◎漫畫と頓智 45
◎漫畫と繪話 45
◎漫畫と考へ物 45
◎漫畫と笑話 45
◎漫畫博覽會 45
◎漫畫傑作集 45

大評判! 續々增刷いよく猛賣行!!

一冊でも二冊でも選りどり御自由! 全國有名書店に揃つてをります。お早くお求めを!
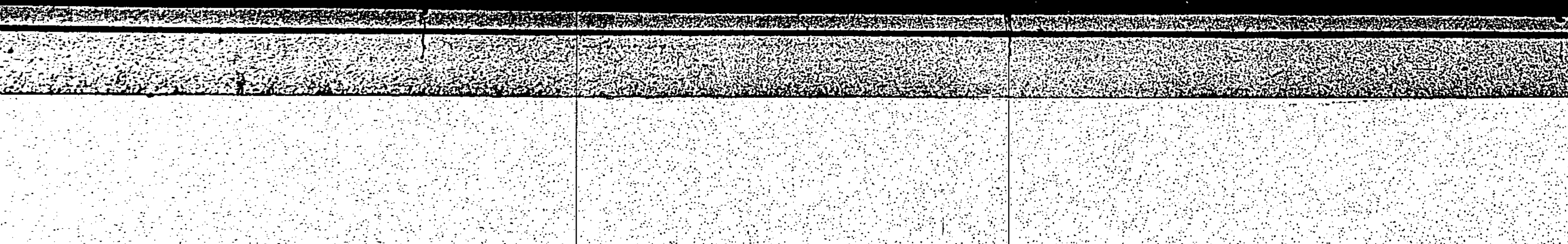
發行所 東京小石川 振替東京二九三〇 大日本雄辯會講談社